ESTABLISHED 1872. NO. 19712 THE SHUN PAO SHANGHAI. FRIDAY FEBRUARY 3. 1928.

申報

中華民國十七年
二月三號 星期五
舊曆戊辰年正月十二日
外埠四張半 本埠另加增刊一張半
今天本報售大洋四分
第一萬九千七百十二號

今日大事記

▲第四次中央全體會議昨日舉行開會式 由蔣中正致詞開會式畢即開談話會商定開會時間並推定審查及起草委員數人

▲整理黨務審查委員會昨日開會

▲征湘軍克復常德陳紹寬率各艦進逼湘潭株州

▲魯滌平電告鄂西軍佔領宜昌

▲武漢續有大批共黨被捕

▲駐蘇州十七軍教導隊被解散

▲馮玉祥電告佔領曹縣國府覆電嘉許

王曉籟感謝陳志方女醫師

德醫陳志方女士精治內外婦科，識見超羣。內子產後體弱，每過經期，腰腹痛狀似血崩，甚至昏厥。心弱體虛，飲食不進，其狀危殆。屢經中西名醫診治無效。幸獲女士悉心治療，針藥兼施，得轉危為安。未兩月而諸病若失，康復如常。感激之餘，特為登報道謝，並以告世之病者。◉診所勞合路億鑫里四三〇號。◉時間上午十時至十二時，下午二時至四時，餘時出診。戊A185

上海總商會商業夜校招生

本校本學期除原有英文預科一班正科八班外，仍設英文特科四班（專為本校畢業生及其他有相當程度者而設）及國文科四班。有志來學者，可於每日自上午九時起至下午五時止來校報名，隨繳報名費一元。本月七日（即陰歷正月十六日）起每晚七時至九時舉行入學試驗，並繳費註冊。章程函索（附郵一分）面取均可。戊A183

美容嫩膚 立刻見效 按摩霜

▲紐約美容院發明 世界的驚人妙品 五分鐘見效

現已到滬開始發售……按摩霜，乃最新發見之化學藥品，不論男女老幼，以此霜在皮膚上按摩五分鐘，烏黑者立變潔白，粗糙者立變細膩，雖橘子皮臉，亦可立即變為細白，功效之靈速神奇，誠屬不可思議。

◉無論男女 ◉一試便知

蓋按摩霜之藥力，能引出皮膚毛管之污垢，同時改變皮膚之細胞組織，使之細嫩潔白，其原理限於篇幅，不克詳述，但有事實証明，且可實地試驗，甩膚奈實宣傳也。

風行歐美之按摩霜
1. 交際明星，均用按摩霜
2. 青年士女，均用按摩霜
3. 紳士淑媛，均用按摩霜
4. 美麗舒適，宜用按摩霜
5. 美容院中，均用按摩霜
6. 理髮館中，均用按摩霜

按摩術：用按摩霜為人按摩面部或全身，使人舒服美麗，名按摩術，誠婦女界之新職業也，各界請嘗試之。

理髮館：歐美理髮館均備按摩霜，理髮後另按摩一次，收金洋一元，近來按摩盛行，因其功效勝過電氣按摩等也。

用法及定價：用按摩霜敷於面部，以兩手按摩之，五分鐘後洗去，即覺容光煥發，美麗舒服。（定價五元，現特價祇收大洋二元，函購寄費二角）

睡眠中可以美容 美容套

▲科學原理歐美大流行 ▲維也納皮膚科專家 ▲梅撒爾博士發明

美容套，於臨睡時用之，一夜之間，使發生化學作用，改變面容，次日即覺白嫩細膩，前後判若兩人。（定價二元五角，特價只收二元，外埠寄費一角，郵票十足通用）有詳細說明書一冊，函索即寄。戊A158

●美手袋 原理與用法，與美容套相同，誠以文明日進，手之美化，不亞於面，故交際士女不可不用，每件特價大洋二元，寄費二角。

●除炮器 男女發育時期，面生紅瘰，名曰面皰，此器除之，效驗迅速異常，每件特價二元，寄費二角。

上海東方美容院發售 上海寶星洋行總經理 上海大馬路口望平街大公司大藥房均有出售

百齡機

有意想不到之效力 人人宜服

滬杭甬鐵路管理局車務處廣告

啟者本月三日起本路滬禾間快客車上海南站開行時間提早廿分，改為下午三點廿五分開，希各注意，此佈。車務處謹啓 ZA44

王黼裳律師事務所啓事

本律師事務所自本年二月一日起與馮江吳袁律師總事務所完全合作，地址仍在北京路四十三號，電話中央五七一九號

律師陳恩普受任蔡寄梅 楊鶴聲 汪墨卿君常年法律顧問

如有侵損蔡寄梅楊鶴聲汪墨卿三君名譽信用營業權利，本律師當盡依法保障之責。事務所上海白克路鬱德里 電話西二三九〇 蘇州朱家園 電話一二三四 ZA117

不費一錢而能發展營業增進盈餘之方法！

請移玉參觀 美國孟高華公司上海批發部

看定貨樣 直接訂購

無須佣金

省時 省事 省費

上海批發部博物院路廿號四樓

本公司在美剏設已歷五十五年，每年營業計達美金二百兆元，貨眞價實，名滿天下，茲為便利華人直接定貨而無佣金等種種耗費起見，特在申設立批發部，陳列百貨樣品，任憑惠臨參觀，茲略舉數種如次：

汽車用具 電料 五金 男女鞋帽 裝飾以及日用物品 打字機等

駐華經理張天培君，諸君惠臨採辦，請與張君接洽，無論何項貨物，均可直接向本公司訂購。

美國孟高華公司批發部謹啓 戊A

MONTGOMERY WARD & CO. WHOLESALE ONLY CHICAGO, U.S.A.

緊要總機關 艾羅補腦汁！

腦居人身之最高部分，發號施令，靈萃於斯，所以腦筋強固，思想敏捷，腦力失機，思想遲緩，凡患腦病者，亟宜購服——使腦症全愈，腦力充分，即無病者，亦宜購服，滋養腦筋。

此汁有數十年之歷史，馳譽中外，有口皆碑，請予不信，試服後乃知卓效。

大瓶二元 小瓶一元二角半

總發行上海三馬路中法藥房 各省分行及各藥房均有出售

中央大戲院 今日開映

上海花界信史 著名實事影戲 蔣老五殉情記

全球第一導演家葛雷菲士傑作 新愛倫重見光明 善演悲劇之女明星麗琳甘許主演

今日起連映三天

時間：日戲一時三時半 夜戲六時九時半

價目：樓上小洋三角 樓下小洋二角

詳見今日戲目欄

湖州旅滬南市同鄉公鑒

湖州南市同鄉向有團拜聚餐之舉，去歲以時局關係暫行停止，茲定於舊曆正月十四日下午四時假座小東門大吉樓團拜聚餐，凡吾湖屬同鄉均祈准時惠臨，共敦鄉誼（聚餐費每人小洋六角，恕不另函通告）湖州旅滬南市同鄉會謹啓 戊A

中國科學社上海社友會通告

二月四日星期六下午六時假泥城橋華安八樓大醼開大會，凡我社友願與會者，望即通知卡德路九十五號寰球中國學生會朱少屏君，或亞爾培路三百號中國合衆蠶桑改良會何尚平君以便定座。又社友中能奏中西音樂者，請將樂器親自携往為盼。中國科學社謹啓 戊A102

涼茂盛洋貨莊啓事

敝莊開設上海英大馬路香粉弄口（即德新祥原址）茲於正月十二日起門市批發先行交易一俟裝修工竣擇吉正式開張此佈 ZA256

復昌順洋貨莊啓事

敝莊開設上海新閘路仁濟里口（即仁新祥原址）茲於正月十二日起先行交易一俟裝修工竣擇吉正式開張此佈 ZA257

正大洋貨號啓事

敝號開設在上海台灣路滿春坊二弄（即仁德號原址）茲擇於正月十二日起照常營業倘蒙賜顧格外優待特此通告 ZA258

聯中洋行煙草部啓事

本行煙草部專運美國著名煙葉，質地純良，價目低廉，行銷上海內外各埠，久已馳名，本年二月一號起聘請劉君蘊春朱君衡石為本行煙草部經理，擴充營業，倘蒙各廠賜顧，請與劉朱二君接洽，毋任歡迎之至，特此謹啓 甲A211

劉蘊春 朱衡石 啓事

蘊春衡石自本年二月一日起受任聯中洋行煙草部華經理，所有本部前任經理一切事件仍歸本人負責，不涉蘊春衡石之事，此後本部銀錢進出以及收取貨欵由蘊春衡石簽字蓋章為憑，特此謹啓 甲A212

羊城水火保險有限公司啓事

本公司滬局經理前由司庫林君裴慶權理，茲由本年起特聘請趙君甫臣為本公司滬局經理，林君裴慶仍任司庫，各界惠顧，請與趙君接洽，無任歡迎，此佈。滬局 地址江西路六十四號 電話中央七七七八號

先施保壽公司總稽查趙冲緊要啓事

謹啟者鄙人膺先施保險部營業總稽查以來，歷有年數，刻下兼任水火保險部營業總經理，對於辦事自問認眞，加以華商資本宏厚，賠欵迅速，素蒙各界所贊許，爰為挽救國家權利並謀服務社會起見，用特敬告各界，如欲榮家經濟長賑並防祝融氏之作虐者，或願任本公司經理者，統希駕臨先施保險部二樓營業總稽查辦事所與鄙人接洽，竭誠歡迎，此致。先施保險部浙江路四十五號 電話中央五七五三 ZA274

律師蔣保廉代表孫芝記通告

茲據當事人孫芝記聲稱伊父孫蕙人公遺有所有白利南路美册道契第二千〇九十號地一畝六分五釐七毫又美册道契第二千〇八十九號地五分三釐三毫概歸孫芝記承受，除由本律師代向主管官廳過戶註册外，特為代表登報聲明，諸希公鑒。事務所北京路一百號四樓 電話中央六二二三〇號 戊A195

姚希琛律師代表余中南對於范剛律師代表王誦莊通啓之駁覆

茲據敝當事人余中南君聲稱前與王誦莊君等合資組織衡祥錢莊，每股銀四千兩，共計十股，合資本銀四萬兩，中南占股十分之一，當公推王誦莊為經理，徐榮久為協理，於上年十二月間成立正式合同，股欵乃閱報載范剛律師代表王誦莊登報宣告結束，察閱內容，悉屬片面之詞，不勝駭異，請問股欵不齊，又未成立，何以有零星放賬於外之理，且敝當事人亦未收到交還之股欵，執有正式合同為據，乃王誦莊稱股欵不齊，未能成立，又謂各股東股欵已經收還，試問就擅將衡祥莊結束，顯係別有作用，矣敝當事人既未成立，有何結束之可言，前後矛盾，為此代表駁覆，限於三日內切實答覆，否則當會同各股東緊急處分，請求法律救濟也，此啟。事務所北京路一百號四樓 電話中央六一二〇號 戊A194

平安搬場汽車公司開幕廣告

本公司定於夏曆正月十二日開始營業，備有大小運貨汽車，專供各界搬送物件嫁粧行李之用，迅速穩妥，僱有熟手搬伕，毫無損壞遺失之處，每小時價洋四元，如蒙惠顧，無任歡迎。電話中央九三九八 地址愛多亞路西首五九一號 ZA262

失竊道契方單聲明賞洋二百元

茲於陰曆一月念四(即夏曆新正初二)夜失竊小鐵箱一只內有道契英冊五一四三號計一畝另六厘四毫道契英冊五一四四號計一畝三分五厘八毫代單上邑二十八保五圖彩字圩二百零八號則田八分四毫方單上邑念五保十一圖彼字圩一百零二號則田一分五厘方單上邑念五保十一圖彼字圩一百零二號則田五厘方單上邑念四保念圖則田八分二厘及橫柄單暨一切契紙等(各件業經分別備案無論中外人等私相授受概作廢紙無效如果於陰曆正月十七日以前將原物送還除不追究外並賞洋二百元倘欵以待決不食言逾期賞格即行取銷並向各方請補新單(各件刊登啟事所代收)

許廷陽堂啟 乙A8

高錫記遺失提單聲明

茲有去年十二月內遺失蚌埠華盛義一千二百五十二號提單一頁計繭四十六件現向該申公司掛失聲明中外人等拾得概作無效特此聲明 高錫記啟 甲A160

緝拿劉丹初賞格壹萬元廣告

(劉犯相片)

(劉犯姘婦相片)

劉犯根號壽初年念九歲揚州人身眼外角邊生有一小痣如孿狗目光微斜操江口音在京交通銀行供職於十二月底行欵五萬元携同姘婦江蘇人姓楊名婦年約念四歲在各地方官廳無紅弟老四除分報各地查緝無論何人姪外茲特登報懸賞一萬元知該犯拿獲劉犯者酬洋五千元交通銀行因而下落密報各該地交通銀行偵緝以待酬洋五千元欵交通銀行 決不食言

松江大豐裕記綢莊失竊賞格

本莊於陰曆元旦夜被賊乘船向河埠後門以電鑽打洞而入竊去灰色鼻灰玄色上青等色之線春湖縐各整疋散段七十餘疋又玄色映白灰色雪青等色之熟羅杭紡盛紡共整疋散段四十餘疋又素綢花界綢六十餘疋又玄色花羅元灰光斜羽莫干山雙童鹿牌冲直貢呢藍呢花洋布等五十餘疋以上被竊之整疋綢兩端均編號碼如(三九六七)(四二五五)等是玄色者以硃筆記號其他各色均以墨筆記之且又蓋本莊圖記除報松江縣公安局駐松水上公安隊一區二分隊暨助緝外用再登報懸賞緝拿如有發現前項記號及色料相同之貨賊匪犯無論本外埠敬希各界注意拿解至本莊賞金之多寡以獲賊之數量定之總當格外優異決不食言此佈

尋賞高澤溥(濟民)啟事

前寶山縣知事高澤溥字濟民於前年九月間親向敝號借洋一千五百五十二元正旋即避居來滬號屢向催償竟置不理不得已延聘律師一向上海臨時法院起訴業蒙判決確定照欠償還並負担訟費在案惟至今仍不履行詢諸其父高志青君則謂其子業已分家當然不負償還責任殊屬不知其實寓所等云敝號因金融奇緊急需用欵君者見報告前來過高君於某處第不知其實寓所等云敝號因金融奇緊急需用欵特登報告訪尋如有知高君確實居所前來報告因而尋見者敝號自當酬大洋五十元正此佈 安徽霍山縣萬康銀號上海通訊處棋盤街慶陽公內王槐青敬啟 甲A

中華豐記麵粉公司啟事

趙君慕灝向任本公司麥務事宜因堪稱職今已全脫離關係所有趙君個人事件請向其自行理直與本公司無涉特此登報聲明 甲A220

鴻成號主吳振祥傳君鑒

丁卯陰曆十一月初四日君曾向敝莊提米計六千一百五十兩又豆單一包向敝號提單四百五十二包將向敝號理一再催促不理迄今已逾期限備足之數再行本利催取贖回倘不贖回將照單押品變賣不足之數再向君追索特此通告不再另行通知依限押當日起期一星期內 隆莊啟 甲A222

陳頤泰米行緊要通告

本行經理陸君兆甫(今另有高就自後行中諸事概歸陳榴明君接洽特此謹啟 山陳頤泰米行

傷科秦鶴岐緊要聲明

鄙人行醫多年自置有戈登路住宅即上邑廿七保南十二圖西字圩第一五一及一五三四等號共五張又代單契二張基共二畝八分零又膠州路醫院基宅及川沙等各田地緣因頑妾張氏及子梅勳等纏訟未結故帶幼子智升等暫居法租界蒲柏路三七九號照常應診至戈登路住宅等業產所有權鄙人並未放棄誠恐子妾等在外有盜押變賣租借情弊除經官廳備案外曾於民國十四年三月十三四等日迭經登載新聞報聲明在案特再聲明各界切勿受愚此啟 乙A253

張景儀啟事

鄙人清貧勉持門戶外不能再有他項開支子媳所共喻茲者小兒郁文因其婦沈聯嘯本人債負前途嚴索一時不能自理乃籌措銀洋一百五十元代其理楚事後將情形登之報端彼固求除後患然言歸於好如初後患得除萬無芥蒂矣謹爲諸親友告 乙A263

怨訃不週

先嚴傳紹先於民國十六年冬月初七作古擇於民國十七年夏歷二月十六開弔十七發引恐未週知哀此訃告 棘人傳培昌哀啟 甲A198

出殯路由

先考曹公昌猷府君於夏曆正月十三日午後一時發引由本宅慕爾鳴路榮康里起程走威海衛路朝南至馬霍路朝東進大沽路朝北入西藏路過新垃圾橋至北西藏路朝東開封路轉彎海甯路朝東北河南路直出寶山路至宋公園新延緒山莊 餘慶堂曹賬房謹啟 乙A268

新的歌舞劇之一幕

C調 4/4 求良藥

3 5·6 5 — | 56 1̇2̇ 6 — |

快樂之神 要求你

65 3̇3̇ 2̇1̇ 65 | 3·5 61̇ 5 — | 61̇ 65 3 — |

賞一罐萬金油給我們 功效是靈的

56 1̇3̇ 2 — | 2̇3̇ 56 5 — | 3̇·2̇ 65 1 — |

商標是虎的 我們帶回去 永可保平安

上海北四川路八十九號虎標永安堂發行所 電話(北)二七三六

禮和洋行啟事

敬者本行所經售火柴物質之優美價格之便宜早出品之達利總號鑰匙牌剪刀牌已有口皆碑無待贅述茲本行特將經理權讓歸外埠願或辦分銷者請向五馬路福建路口廣福里 美達利總號接洽 上海美達利總號 乙A85

僑伯平啟事

逕啟者鄙人經理蚌埠瑞泰恒已十有餘年近年來因受戰事影響現已縮小範圍清理手續所有鄙人以前代人担保及一切手續均於十六年舊曆年底爲止以後概不負責再瑞泰恒華盛義已於十六年五月節停止營業所有以前出之公司本提單及進出手續均已由營業係三得理事結清如有上項事情發生概作無效合此聲明 甲A161

鍾榮光啟事

僑務局現初開辦規模甚小職員暫足支配各方薦賢一時未能容納希維鑒原 乙A45

遺失股單聲明

茲遺失清光緒三十一年在桐鄉縣屬甸寺鎮西市公泰米行合股開張和記股單一紙除已向該行各股東補給新股單外特登申新兩報聲明如再發見作爲廢紙 嘉興徐三畏堂啟 甲A128

郁震東啟事

茲在友人處見有寧波人名姚慕韓等所串通之圖章光臨等語查先父生前與何氏所生二女早於十六年十月十四日與鄙人分析當經何氏及其二女與鄙人訂有合同爲憑又其嫁東中價稱舍妹字樣現其女是否確係出閣人並不知情且其親事鄙人亦茫未與聞況先父服制未滿何敢遽行喜事今乃擅用震東名義出面私發請柬鄙人毫不知悉誠恐親友誤會用特聲明 乙A1131

許世英啟事

頃見報載北京電審計院考核許世英經手之善後會議款項不敷三十餘萬等語鄙人自服官以來對於公家款項祇有應取者而不取從無不應取者而取之經辦之善後會議用款所有會員車馬費職員薪水及一切交際無不核實開支每項均有據可稽鄙人無分文侵蝕前項報載其事本不足憑因關係鄙人名譽特此聲明以表心迹 甲A163

工部局通告

公共租界廣西路七十七號格致公學新建校舍推廣學額於一九二八年二月六日開學二月四日上午招收新生即戊辰年正月十三日欲知詳細章程可向該校索閱招生章程 一九二八年一月 總辦愛德華 06CA

滬杭甬鐵路管理局標售廢棄材料廣告

本局現奉交通部核准招商標購存儲上海日暉港材料廠及寧波白沙材料廠各種舊廢材料有願投標者可向上海北站材料處函索章程 OA78

中華教育文化基金董事會通告 北京南長街二十二號

本會設立科學研究補助金及科學研究獎勵金公佈在案曾經報告接受兩項請求書之期限爲一月十五日及二月底截止茲因目下交通不便恐遠道請求者尚有向隅之嘆特展限爲陽曆三月三十一日截止收受請求書之期逾期送到者概歸第二屆辦理特此通告 十七年一月十二日 戊A376

神州醫藥總會通告

本會組織改用委員制業經二月五日即夏曆正月十四日下午二時召集全體會員大會議決投票於二月四日假座寧波同鄉會舉行大會凡我會員務希到會勿誤是幸 會員公告 代表出席 丙A196

閘北房產聯合會緊要通告

災區內房產免收愛國捐前經本會呈奉官廳批准在案凡有已被公安局收去者現擬備函向愛國捐收款處交涉領回凡在災區內各房東速於三日內(即二月四日以前)將愛國捐收據送交到本會以便造冊一次領回逾期即無從辦理此乃特此通告 會址江西路六十二號二樓 電話中九六一六 乙A224

上海工統會啟事

敬者案查本會自一月六日接收工會組織統一委員會後所有業經組織之工會尚未經本會承認者概不發給證書 凡在職人員其所佩符號亦有將更換者所有前工會組織統一委員會所發之符號仍有少數在外未經收回而本會此次裁撤人員所領符號均各在職人員以前未經收回之符號均屬無效如再有人在外用各項名義招搖撞騙者一經察覺定即送交司令部從嚴懲究此啟 乙A

上海煤業公會改爲上海煤炭公會廣告

敬者本公會經全體同業大會議決以本年二月一日起以上海煤業公會名義改爲上海煤炭公會恐未週知特此廣告 乙A285

魚業敦和公所通告

逕啟者溯自去年軍興江西銀行因而停業但江行爲全省金融樞紐以致敝行號等客買戶未免有不能依大小月底清賬以及搭用支票等情殊甚微而負責籌備頓形困難爲此邀集全體同行開會議決自戊辰年起凡業經賬月底一律清賬過有搭用支票概不收受惟十天內莊票作爲通融此外所有爲通融何論大小須現銀出貨彼此如有違背者願受議罰是荷 戊A269

南昌銀錢業各行莊緊要啟事

應由原經手存欵人直接向各行莊清結如係隔手一概不理誠恐中外各界未及週知特此登報鄭重聲明即希公鑒爲幸此佈

逕啟者本會自去年九月間軍興後江西金融所受影響甚巨自身資本及他人存款不能收回周轉不靈已陷入停業之境茲幸省政府暨省黨部維持商艱特准加發金融庫券三百萬元爲整理江西舊債之用敝行莊等所出匯票借票存摺及未經收回之票據等均應照舊清理惟舊欠之款 南昌銀錢業公會 滙劃公所 同啟 乙A616

警告上海南區藥業各行號經理鑒

逕啟者本會決議自本年二月一日起外埠職工一律不得入會員會會員不得多用一時工員因查無業之會員不得有以故私辭退之行爲並準照各種條例辦理注意報告本會查明調查辦理所有各行號等凡有違背條約以上情形者均依本會章程嚴重取締仍各部上海南區藥業職工會啟 甲A86

警告上海南區藥業職工會會員鑒

逕啟者本會會員在各行號服務應各自重所有前訂條約必須相當遵守切勿自暴自棄此告 上海南區藥業職工會啟 甲A87

江蘇省緝私局啟事

現本局擇定上海民國路第二百八十七號洋樓爲辦公地點業於本月二十六日開始辦公各處公文函件請按址投遞爲荷

國民革命軍第一軍教導團本部爲招募學兵事佈告

爲佈告事照得本團學兵速成營奉令分派工作在案茲爲收攬人才養成革命軍精神起見重募學兵一百六十名限期在十八歲至二十五歲(五)體格強壯及無暗疾者凡有願入伍者其各來合函考試(一)報名地點蘇州團本部本團各辦事處上海閘北寶興坊南京盧政牌樓(三)資格中學畢業或與有同等學力者爲合格(四)年齡 中華民國十七年二月一日 團長李仙洲 乙A562

國民革命軍總司令部兵站總監部開投衛生材料廣告

茲有衛生材料一批召商投承定於二月十五日在法租界辣斐德路四百七十四號開投以價低者得凡欲投辦諸君請到上列地點取閱章程可也此佈 甲A96

胡鴻基爲中西醫登記問題啟事

鴻基忝長衛生局務辦理醫師醫士登記一事係遵依准定章以考核程度取舍之權由委員會公同核定衛生局僅司執行通過之案惟承各方函電相詢均以私情固甚歉然守法愚忱尚祈明達深諒除隨時與之面洽外恐有遺漏特再佈聞至希鑒諒是荷

上海特別市市政府佈告第三號 十七年二月一日

爲佈告事案據江蘇佛教聯合會呈稱市內各寺院登記註冊手續煩複懇再展期等情前來茲查准自二月一日起再展期二十天嗣後決不再展倘不遵章註冊逾限即照前案以無主寺廟論查行派員管理決不稍有瞻徇勿謂言之不預也除批示外合行佈告各寺廟周知毋得延誤切切此佈 戊A178

上海特別市黨部工農部通令

爲令遵事照得訓政伊始建設是賴資料紛糾在所難免本部爲保護黨全民革命之本旨易啟階級鬥爭之危機所有此種片面條件概行取銷絕對不發生效力其濫竽以後勞資糾紛起見對於勞資衝突無不持平辦理查上海市內軍閥盤踞時期勞方壓迫資方及共產黨把持上海總工會時期勞方壓迫資方殊背本期共産壓迫資方條件未經本部核准者亦屬無效除飭各工會遵照辦理外爲特登報公佈此令 戊A205

浙江省政府舉行縣長考試報名展期通告

本政府爲實行總理之考試權並改革吏治起見業經第六十次委員會議決縣長考試條例十九條公布在案並定於十七年一月四日起至二月二日止爲報名期間嗣因限期過迫多未能前來報名本政府爲廣求眞才起見特將前項考試報名期展至二月二十九日截止凡具有條例第二條規定之資格願受考試者再浙江省縣長考試條例及擬派考取縣長赴日考察各可向本政府民政廳內縣長考試報名處函索但須附郵票二分特此通告 乙A801

感謝全國海岸巡防處風巡船陳江副長勇敢可風

敬啟者商等於本月初五日由福裝甲板船裝運貨物一併在蘇州洋面遇海盜船二隻大砲擊之船身被損貨物亦危險不堪幸遇海岸巡防處風巡艇勇敢擊退救助商等得免浩劫謹具狀列表感謝以彰大德 甯波水菓同業公叩

中國紅十字會總辦事處 謝 敬謝 梁炳農先生捐洋十五元湯俊博先生捐洋二十五元陳君捐洋二十元... 茲由湯俊博君捐助洋五十元湯俊昌君捐助洋五十元以上各捐洋共一百元振茂號陳遂全君捐洋一元收領之下同深感激除掣奉正式收據外謹此登報鳴謝以揚仁風 乙A194

適合本國學生需要的

英文讀本

教材切合國情 各級程度相當

高級小學用

新學制高小英語教科書 New System English Readers 二冊各二角

同上註音本 Edition with Craigie Marks of the above books 每冊加洋五分

新法英語教科書 New Method English Readers (1)二角(2)二角半(3)三角半

初級中學用

新學制初中英文讀本文法合編 New System Series: English Reader & Grammar 三冊(1)六角(2)八角(3)一元二角

同上註音本 Edition with Craigie Marks of the above books 每冊加洋五分

同上教授法 Teacher's Manual for the above books 三冊各五角

同上草寫本 Script Sheets to accompany the above books 一冊二角

現代初中英語教科書 Modern Textbook Series: English Readers 三冊(1)四角(2)五角(3)七角

同上註音本 Edition with Craigie Marks of the above books 每冊加洋五分

英語活用讀本 Living English 四冊(1)八角

英語模範讀本 Model English Readers 四冊布面(1)八角(2,3)各一元二角(4)九角 紙面(1)六角(2,3)各一元(4)七角

英文基礎讀本 The Background Series of English Readers 四冊(1,2)各五角(3)一元半(4)一元(5)一元八角

英文會通 English Reader, Grammar & Composition 一冊九角

英語實用讀本 Learning to Speak 二冊(1)六角半(2)一元

共和國教科書中學英文讀本 Progressive English Readers 四冊(1)五角(2)六角半(3)八角(4)九角

新世紀英文讀本 China's New Century Readers 五冊(1)二角半(2)三角(3)四角半(4)五角(5)七角

高級中學用

高等英文選 College English Readings 一冊七角

高等英語課本 Higher English Readers 二冊(1)六角(2)七角

商務印書館出版

中華書局發行

新學制適用

修正 新小學教科書

初級小學用書

書名	種類	冊數	定價
國語	讀本	八	一至四冊各一角 五至八冊各[illegible]
國語	教授書	八	各三角
國語文學	讀本	八	一至六冊各一角 [illegible]冊各一角半
國語文學	教授書	八	各二角
國音讀本		一	一角
國文	讀本	八	各一角
國文	教授書	八	各三角
算術	課本	八	各一角
算術	教授書	八	各二角
常識	課本	八	各一角
常識	教授書	八	各三角
社會	課本	八	各八分
社會	教授書	八	各二角
自然	課本	八	各八分
自然	教授書	八	各二角
公民	課本	八	各六分
公民	教授書	八	各一角

高級小學用書

書名	種類	冊數	定價
國語	讀本	四	各一角二
國語	教授書	四	各四角
國語文學	課本	四	各一角半
國語文學	教授書	四	印刷中
算術	課本	四	各一角
算術	教授書	四	各三角
珠算	課本	二	各一角半
珠算	教授書	二	各二角半
公民	課本	四	各六分
公民	教授書	四	各二角
歷史	課本	四	各八分
歷史	教授書	四	各三角
地理	課本	四	各八分
地理	教授書	四	各三角
衛生	課本	四	各六分
衛生	教授書	四	各二角
理科	課本	四	各八分
理科	教授書	四	各三角
農業	課本	四	各一角
農業	教授書	四	各三角
英語讀本		四	各一角半

高級小學用文言教科書

書名	冊數	定價
國文讀本	四	各一角
國文讀本教授書	四	各三角
文體公民	四	各六分
文體歷史	四	各八分
文體歷史教授書	四	各三角
文體地理	四	各八分
文體理科	四	各八分
文體算術	四	各一角
文體算術教授書	四	各三角

▲公民、地理、理科可即用語體的教授書

(特)(色) 編制完善 材料最新 程度適合 體例精審 版本較大 標點明晰

奉贈初高級各科樣本

(丁209)

眞美善第七期出版

目錄

晉男子「戀」五 雞與丙……病夫
偶像的神祕……虛白
發笑……陳孟瑞女士
母與子……日本武者小路實篤著 崔萬秋譯
猕猢猻……法國大仲馬著 病夫譯
考戴憨再見……西班牙阿拉爾斯著 虛白譯
門徒……英國王爾德散文詩……虛白譯

定價一角六分 全年價一元七角 發行所 上海[illegible] 經售處 本外埠各大書局

夢坡室獲古叢編發售

是編爲吳興周慶雲夢坡氏所藏金器自三代以至唐宋有名家考訂聘海鹽鄒適廬編次分禮器樂器實用器制器兵器佛像雜器爲八類每器精拓全形及欵識考釋以西法石印用上等宣紙分裝十二巨冊定價二十四元需木箱者加一元夾板者加四角布套者加八角寄售處上海三馬路大慶里中國書店溧水坊西泠印社及梅白格路晨風廬

大學院公報出版廣告

本公報自本年一月起月出一期定價每期大洋二角每年大洋二元郵費在內凡欲定閱者請逕向本處接洽函定亦可報費先惠 南京中華民國大學院公報經理處啟 戊A171

欲觀明後日之

引翔鄉賽馬必須購一冊中文賽馬專刊

(本期另加英文附號)每本小洋八角

售書處 南京路光芳照相館 引翔鄉賽馬場 戊A198

引翔鄉賽馬

陽歷二月四日五日即夏歷正月十三日十四日(星期六及星期日)本會在引翔鄉舉行第三十五期賽馬連賽兩天每日下午十二時四十五分起賽(由十三分更變延長)各賽十次本會去年所發各種徽章及長短期券一律無效(會員徽章不在此例)今年起會員如有友人欲入會員間觀賽者本會規定發售門券通用一天者每位售洋三元通用兩天者每位售洋五元公共間門劵仍售洋一元會員搖彩套頭票本期兩天每套售洋四十六元自第一號至八百號可向本會搖彩部預定場內備有中西餐及茶點特此公告

上海中國賽馬會謹啓 乙A246

蘇貨春盤廣告

敬啟者敝業蘇貨紗緞現因絲經原料漲價各項工價開支日增今歲各貨春盤應照秋盤暫加七釐鈿以維成本祈請各 貴客寶號鑒諒是荷 蘇州雲錦公所 甲A967

德醫李銘慈啓事

本醫生准自夏曆正月初十起照舊每日上午十一時至十二時在靜安寺路五十號寶隆藥房開診下午一時至三時在靶子路一百十五號住宅應診 乙A871

杭州立大轉運公司聲明

啟者杭立大歷年在上海所運客貨原託申立大代爲接裝雖同一招牌而各歸其主各負其責早在貨客洞鑒之中茲因申立大連年受軍事影響今春勢必改組杭立大爲自身計因客貨不能久於停頓故將南站北站之貨改託申永新北站之申公益兩公司繼續接裝請各貨客就近與該兩公司接洽除登杭報外再登上海申新兩報以清界限而免誤會特此聲明 杭州立大公司沈問樵謹啟 A211

鼎新公司遷移通告

敬啟者本公司已由仁記路卅五號遷至四川路滕鳳里八十四號請各主顧及各來往惠臨新遷地址 賜洽來往信件亦祈照投爲盼 鼎新公司謹啓 戊A4

上海中華印書館特別啓事

敬啟者本館自本年一月六日起特向胡耀廷君租賃坐落上海北京路八百七十號大中國印刷所之房屋機器及生財等件[illegible]如有是項債務概由出租人完全負責與本館無涉此佈

總廠 西藏路新閘路口 電話中央六○九一 第二廠 北京路八百七十號 電話東五○二二 電報掛號五○六四

楊國樞律師代表胡耀廷啓事

據當事人胡耀廷君聲稱敝人經營之上海北京路大中國印刷所已於本年一月六日將坐落上海北京路大中國印刷所之房屋機器及生財等件出租與中華印書館[illegible]承租人除當日承受租約所列各件外所有該所以前所欠各項債務及一切糾葛均由出租人負責與承租人無涉特此代爲聲明 戊A586

王曾憲律師證明譚明德君沈蕙芳女士協議離婚啓事

譚明德沈蕙芳自結婚以後意見不合難偕白首茲由雙方自願協議離婚已訂立協議離婚合同經本律師證明外特此登報證明 事務所上海南門內黃家弄十五號○老垃圾橋南首德里北首四二五號

黃宇平大律師受任楊餘豐木器號 餘豐新五金號 餘昌木器號 常年法律顧問 主楊文壽啓事

本律師茲受楊君聘任爲法律顧問嗣後如有侵害其名譽信用營業財產以及其他法益者本律師當依法保障之此啟 事務所九江路二號 電話一九八三九號 甲A196

陳霆銳律師爲鴻裕紗廠停業啓事

敬啟者近接鴻裕紗廠董事會議決以後營業方針及停業之辦法[illegible]全權處理本廠一切事務[illegible]特此通告 乙A203

律師張一鵬代表顧鶴逵緊要聲明

據顧鶴逵君面稱伊管理族產[illegible]特登報聲明 事務所上海[illegible]電話西[illegible] 乙A204

張嘉惠 楊源知 律師代表朱長根驅逐劣子小坤啓事

據當事人朱長根稱次子小坤平素不務正業亦悍潑異常流蕩[illegible]特登報聲明 十七年一月三十一日

江一平律師代表楊承祖反對孫啓昌受盤競芳照相館緊要啓事

查據敝當事人楊承祖稱[illegible]特此聲明 乙A75

湯有爲律師受任私產公義會常年法律顧問通告

茲據上海私產公義會聘本律師爲常年法律顧問[illegible]依法保障此佈 事務所上海[illegible] 民國十七年二月一日 乙A161

賀冠南 陳霆銳 律師代表陸裴詩梅爲陸鈞珊先生遺囑啓事

茲據當事人陸裴詩梅稱伊夫陸鈞珊先生夙患肺疾纏綿經年於民國十七年一月一日身故生前擬有遺囑於民國十七年一月三十一日正式簽訂並聘請賀冠南陳霆銳二律師證明並當場拍有照片存案伊身爲陸鈞珊先生遺產執行人除依法將上項遺囑呈請法院備案外用委本律師代表登報通告諸親友等語前來合行代表公告諸希公鑒 中華民國十七年二月一日 乙A32

上海臨時法院公告

案據律師詹紀鳳代理楊哲臣狀稱前於清宣統二年十二月念四日記者將有英冊道契第六千三百三十九號並和洋行發給之權柄單一紙抵押於公大慶元錢莊[illegible]特此公告 中華民國十七年一月三十一日 甲A124

楓涇程寬如特再緊要聲明

啟者西塘周藹士於去年十一月二十日嘉興商報登啟事內添出寬如與周姓不勝駭異[illegible]特再登報聲明 甲A194

廣帮恒和泰號張聘棠鑒

敬啟者本號去年所欠小押等念九家往來欵項爲數甚巨侯至年終[illegible]恒和泰債權代表利安保險公司等同啓 甲A169

上海利安保險公司退保通告

敬啟者本公司前出杭甬鐵路各埠火險大單現已停保[illegible]利安保險公司謹啓 乙A242

受盤聲明

今憑中盤到上海美租界[illegible] 甲A174

推盤聲明

坐落上海美租界[illegible] 甲A175

上海日新盛洋貨號啓事

本號因股東無意營業清理帳目所有各戶存欵務望於正月底以前速即持摺來提逾期概不給息特此通告幸勿自悞 乙A1098

女光公司特別啓事

本公司所辦之第一屆女子理髮學校畢業生業均在公司內服務並未介紹任何理髮所亦未設有分公司茲聞外間有借本公司名義在外招搖並聲稱聘請女光畢業生爲技師特此聲明各界注意是荷 本公司地址霞飛路五百十四號 電話西六三六 乙A267

香港註册上海華洋德律風公司通告

爲通告事本公司總理兼總工程師柯爾君 Mr. Philip Henry Cole 於即日起業已告退本公司職務特此佈告即希公鑒 董事長班英 C. M. Bain, Chairman 啟 乙A45

香港註册上海華洋德律風公司通告

本公司現已聘任潑德君 Mr. Cyril Wentworth Porter 爲總經理兼總工程師 芬孟斯君 Mr. Sydney Flemons 爲秘書特此佈告即希公鑒 奉董事部命 董事長班英 C. M. Bain, Chairman 啟 乙A46

汪立生太倉薄荷油廣告

本號始創之太倉薄荷油已歷百卅餘年行銷各地功效昭著[illegible] 132

定海城內仙樂園慶記奉贈菓樹

本園爲推廣菓業特聘技手培植美國種桃樹[illegible] 乙A72

敬謝滬杭甬通和轉運公司賠欵迅速

敬啟者敝行於去年十一月十六日下午五點鐘在申南火車站托運滬杭通和轉運公司[illegible]特此登報鳴謝 甲A220

機會之多少？

凡事利益之大小、當視機會之多、假使利益雖大、而機會極少、如古人所謂千載一時之機會、則其利益分而計之、亦甚有限矣、本會除期滿還本、根本之利益不計外、如每月獎金、月月能有可得之機會、又除現有特獎、已達三萬六千餘元之鉅欵不計外、又有一二三四等獎、每種各有三十六個、其機會之多、為任何事業所不及、即利益之大、為任何事業所不及、世之善用機會者、請速來本會入會、此佈

詳章函索即奉

上海法租界愛多亞路七號萬國儲蓄會啓

上海惠利銀公司 定期還本有獎儲蓄廣告

第六次有獎儲蓄券定於陽曆二月十一號即陰曆正月二十日准期開籤 有獎儲蓄部啓

浙江實業銀行定期股東會通告

一月廿六日董事會議決於陽曆三月四日即陰曆二月十三日準下午一時在上海香港路四號銀行公會開定期股東會務祈各股東屆期持證蒞會倘因事不能到會請照章委託他股東代理塡明委託書於會期前三日送至總管理處一面將入會證交代理人到會除函送並送入會證外特此通告再自登報日起至開會日止暫停股票過戶以附告 總管理處啟 一月廿七日 乙A1088

王叙才醫師分診所遷移通告

本醫師向設分診所於法租界大自鳴鐘西首茲因診務日繁原有房屋不敷應用自十七年二月一日起遷移至南京路勞合路口精益眼鏡公司樓上照常診務時間仍定下午四時至六時電話中央九千八百十五號白克路診所門診及出診時間照舊此通告諸希公鑒 乙A4

訃告

胡憲生 健生 謝 喪

濟授資政大夫花翎二品銜四品京堂候選道太學生顯考雲府君痛於民國十七年夏曆正月初四日未刻壽終在本寓距生於……享壽六十五歲擇於正月十四日……孤哀子……泣血稽顙 公所遠近親友恐未週知謹此訃告

顯考府君……各界世姻戚……衷……不長……周……登報……申……懇 乙A230

達興輪船准定正月十二日開往

定海石浦海門等埠風雨無阻嗣後逢禮拜五由滬開台禮拜一由台回滬恐未週知特此通告 達興公司謹啟 甲A94

新三江輪船准定正月十二日自甯波開往

鎮海定海石浦海門坎門溫州等埠風雨無阻嗣後逢禮拜五由甬開溫禮拜一由溫回甬恐未週知特此通告 寧波江北岸首安里逢興公司甬局謹啟 戊A168

華法公司江慶快輪准于本月十二晚即禮拜五開往九江漢口船泊金利源碼頭

本輪賬房啓

甬興輪船定於陰曆元月十三日禮拜六開往溫州

公啟者本輪船身堅固行駛穩快裝貨搭客均極美滿凡蒙惠顧無任歡迎上海仍泊十六舖本碼頭溫州亦有碼頭並泊特此通告伏希公鑒 寧紹商輪公司謹啟 戊A167

招商局遇順快輪准於本月十三晚即禮拜六直放天津

本輪賬房聶健生啓 甲208

三北公司長興快輪准於本月十三日即禮拜六晚開往長江各埠

本輪賬房啓

招商局江天快輪准於夏陽曆正二月十四五日（禮拜日晚）開往漢口長江沿途各埠均靠

本輪賬房啓

德和祥經理三汎丸快輪准於陰歷本月十四日直放海州大浦

船泊南市大通碼頭此佈 福島洋行啟 甲A217

大華產科醫學校開學通告

本校定於陽歷二月六日上課新舊各生務於二月五日前來校註冊再一年級及插班新生尚有餘額報名從速（校址）上海卡德路六十三號 戊A156

開學用品

上海各省 商務印書館發售

本國筆墨	理化器械	學校表簿
墨水墨汁	標本模型	字帖紙簿
自來水筆	風琴樂器	華英文打字機
鉛筆鋼筆	運動器械	國語英語留聲機片
繪圖器具	各科掛圖	印書器具

備貨充足 種類齊備

尚有評前廣告轉入第二張 閱者注意

（一）本報定價目 中國境內每月洋一元二角每三個月洋三元四角每六個月洋六元六角全年洋十二元八角日本朝鮮同（新疆蒙古每月洋二元二角五分）歐美各國每月洋二元七角每三個月洋八元一角每六個月洋十六元二角全年洋三十二元四角報費先惠郵票不收

（二）本報廣告刊例 「特等」登於新聞欄內每行二十七字五行起碼每日每行四角半 「頭等」登於封面及時評前以二行起碼每日每行一元四角 「二等長行」登於後幅以三行起碼每日每行九角 「二等短行」登於緊要地位以六十字起碼如超過六十字以十五遞加登於自由談下以三百三十字起碼每日每字一分二厘 「三等短行」登於普通地位（限登營業廣告）字每日每一分

●本館電話 ▲營業部（廣告及發行）中央九五號 ▲主任室中七零零一 ▲庶務處中六一五二七 ▲編輯部中四六一二 ▲採訪部中六一五七七 ▲總主筆室中六一五七六 ▲總理室中六一五七六

本館設在上海漢口路二十四號始創自同治十一年即西曆一八七二年 中華郵政特准掛號立券認為新聞紙類 總包特別優待寄送之報

國語留聲機片

黎錦熙審查 王璞發音

全套六片共十二面 特價廿元

首字母次拼音次會話 各學校照法令都要教國語 國音此機片最宜高小中學師範講習之用 (A17)

上海及各省 中華書局發行

本館要電

⊙四次中央全會開幕

▲出席委員二十九人 ▲蔣中正氏致開會詞 ▲開會式畢開談話會 ▲規定大會開會時間 ▲推定審查起草委員

［南京］萬目睽睽之第四次中央全體會議、已於二日上午正式開幕、十一時十分、在中央黨部大禮堂舉行開幕典禮、禮堂佈置、除照例之總理遺像及遺囑外、尚有各種偉大之標語、如繼續總理大公無私的精神、完成總理救國救民的遺志、打倒兼差兼薪不做事體的官僚、不要只顧個人利益忘記大局等、禮堂內全係中央委員及秘書長記錄司儀等、外人概不准入內、所有各機關之代表各界民衆各報主筆及軍樂隊、均在樓上、會場前及大門口、均有警察及衛兵守衛、戒備森嚴、中央委員到者、計有執行委員蔣中正・譚延闓・白雲梯・何香凝・黃實・宋子文・丁超五・王法勤・柏文蔚・經亨頤・于右任・繆斌・李烈鈞・何應欽・朱培德・丁惟汾・陳肇英、監察委員張靜江・邵力子・郭春濤・李石曾・李宗仁・陳果夫・潘雲超・蔡元培・共二十九人、暨來賓共計約有三百餘人、各委員入禮堂後、即環繞向禮台屹立、按照預定秩序行禮、（秩序見昨報）并由主席團蔣中正致開會詞、致詞畢、各委員一致鼓掌、表示贊成、而祝團結之意、隨即齊集大門前攝影、十一時四十分散、茲記蔣中正之開會詞如下、「各位來賓同志及委員、今天是第四次執行委員會全體大會開會之日、我們的總理去世、已經三年、到了快四年的今日、軍閥張作霖及帝國主義者、仍舊存在、這是本黨同志所引為很慚愧的、我們之所以不能實行三民主義、實因共產黨從中搗亂、妨碍我們的工作、今日乃是分去共產黨以後、開這個第四次執行委員會全體大會、所以這個會、實是本黨中興之會、在開會時希望各委員本總理之遺囑、開第三次全國代表大會及國民會議、同時欲實現這種希望、中正很希望各位能本以下二大目的做去、㈠共同一致反對共產黨、剷除共產黨理論、本建國大綱的主張來建國、以國民革命的方法來實行國民革命、㈡我們不能因為消滅共產黨、而忘記國民革命、打倒帝國主義及軍閥、應當按照三民主義建國大綱的主張、來實行、此次聚會、是本黨同志精神的團結、可以使全國民衆及外國知道國民黨並不消滅、還是存在、還是在領導民衆切實實行三民主義」云云、各委員行禮畢、登樓入會場、進茶點、齊集一堂、欣欣然均有喜色、各棄前見、從今後一致團結、笑談片刻、即正式開談話會、討論三日開會時間及議事日程、散會後午餐、下午開各案審查委員會、藉以整理未完各議案、（二日下午三鐘）

中央全會正式開幕（一） 丁家橋會場之情形

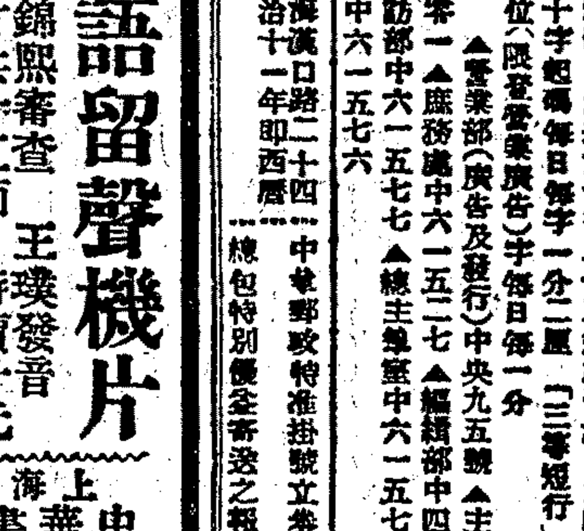

中央全會正式開幕（二） 會場之前門

［南京］開會式畢、即召集大會談話會、由蔣中正主席、李仲公秘書長、報告文件及周啟剛自滬來電、謂即日來京出席、大會中之各項提案、多已審查完竣、惟對於常務整理之各提案、因提案較多、關係較重、故尚未審查完畢、談話會中議決、㈠定上午九時起至十二時及下午二時起至五時為開會時間、在此時間內、關於黨政一切會議、概行停止、㈡審查整理黨務提案、加推繆斌褚民誼為審查委員、㈢請大會宣言起草委員 譚延闓丁惟汾邵力子于右任五委員、即日起草宣言、㈣各委員所有提案、務請今日（二日）交秘書處、以便列入議事日程、由大會討論、㈤組織外交方針討論會、推譚延闓李烈鈞于右任李石曾蔡元培蔣中正宋子文為委員、由譚延闓負責召集、（二日下午七鐘）

［南京］全體會議開會時間、由二日午時之談話會規定、每日從上午九時起至十二時止、下午二時起繼續開會、（二日下午七鐘）

［南京］王法勤二日上午十時由滬到京、即往參加典禮、周啟剛定三日晨到京與會、（二日下午八鐘）

［南京］中委戴季陶周啟剛來電、准今晚乘夜車晉京、（二日下午八鐘）

［南京］中央四次會議開幕、首都市民、一律懸旗慶祝、（二日下午九鐘）

［南京］首都各級黨部及民衆各團體代表、於二日下午二時、赴中央黨部請願、促開第四次中央執行委員全體大會、由褚民誼接見慰勉、（二日下午七鐘）

［南京］二日晚預定大會之議事日程、第一日關於政治各案、第二日關於黨務各案、第三日關於軍事各案、（三日上午二鐘）

［南京］三日之議事為兩大案、㈠審定遞補中央委員之手續及辦法、㈡黨務改組案之審查委員會之報告、並討論、（三日上午二鐘）

⊙整理黨務審委會

［南京］二日下午開審查整理黨務委員會、出席者繆斌褚民誼及原有各委員、討論良久、僉以事關變動黨部組織、關係重大、未有結果、當決定交由大會討論、夜間在西城招待所之委員邵力子褚民誼朱霽青潘雲超于右任白雲梯何香凝王樂平經亨頤丁淮汾郭春濤等、又在于之房間內、開討論會、亦以整理黨務案、關係重大、主張交由大會決定、（三日上午二鐘）

⊙外長內定黃郛說

［南京］二日消息、外交部長有已定黃郛說、（三日上午二鐘）

［南京］蔣中正二日晚七時、召集于右任李石曾李烈鈞宋子文譚延闓蔡元培、開外交方針討論委員會、議決案定四日向大會報告、（三日上午二鐘）

⊙馮軍攻克曹縣

［南京］馮玉祥卅電報告克復曹縣、一日政府復電、謂曹為魯省奧區、該逆亦稱殘悍、我軍攻城破敵獲械殲渠、捷訊既來、良深嘉慰、魯局全撼、非名將精兵、莫克臻此也、（二日下午十鐘）

⊙蔣夫人慰問傷兵

［南京］蔣總司令夫人、昨偕劉紀文金誦盤等、往後方第一三四五及第十二醫院、慰問傷兵、蔣夫人對受傷官兵、親為安慰、於殘廢士卒、尤加憐恤、擬送至教養院收留、或資遣回籍、以免流離失所、蔣夫人察視一三兩院、尚稱妥善、對四五兩院、認為衛生設備、殊欠講究、必須切實整頓、日內尚須往各軍後方醫院慰問、（二日下午九鐘）

雞牌商標

袁製解毒精

清血滅毒主治 王道聖藥

小便淋痛 腎囊濕爛 梅毒橫痃 ……

上海北西新橋首 濟華堂藥房發行 每瓶一元二角寄費加一

致柔拳社初八日開社

本社教授太極拳劍無論男女老幼均能學習可以延年益壽百病不生地點西藏路寧波同鄉會七浦路無錫同鄉會報名時間上午七至九時下午四至六時本社出版之太極拳術中華書局寄售 丁改10

浙江旅滬公學第十七期招生

本公學小學部添招新生百名定國歷二月九日開學校址西門唐家灣西首法租界薩坡賽路錫紙廠街口 校長譚治卿啟 甲3010

立業捷法 精敎製皂

肥皂為日用必需品銷路最廣頗易獲利因此種出品毋須裝璜故資本甚微獲利最穩本會精敎各種肥皂及藥皂粉皂片之製法函授面授均保學成並代辦大小資本利息及開業等法索章附郵寄上海老靶子路天福里中華學藝會

寰球中國學生會日夜校通告

開始收費務望新舊學生於每日上午九時至下午五時來校繳費以便編列名冊又日校小學一年級至六年級夜校英文商科一至八級均有餘額數名特定二月三日再招考一次此佈

校長朱少屏謹佈

本校定於陽曆二月八日開學 二月一日 戊A163

上海東吳同學會年會

本會定於二月三號（即正月十二日）星期五晚七時假大東酒樓舉行年會選舉職員及同學家屬聯歡每位繳資洋一元凡參預者務請預期通知四川路青年會黃仁霖君俾便定座特此佈告

黃氏女子學社招生廣告

點（一）注意學生之生活節儉勤勞有則（二）注意學生身體之健全注重有益之遊戲且地處幽靜空氣新鮮尤足以發展美觀道德康健之身體（三）極力鼓勵學生自治觀念

入學考試 隨到隨考

開學日期 二月八日 詳章者請函詢赫德路六十號本社

普通科 有國學英文法文算學等其目的在造就健全智能並能主持家政之人才

教授方法 採取最新之學制不限年級

專修科 有音樂琴學史和等其目的在發展學生個人之特長為社會養成高超之專門人才

本社特 戊A191

國語運動 減收半費

全國國語教育促進會附設第一國語模範學校

國語速記術函授科招生

本會國語速記函授科減收學費三元郵費等 文明書局 上海南京路 二 甲A12

上海學院

設 上海中學 上海女子師範 上海幼稚師範 上海小學 立 上海幼稚院

聯合招生

本院先設（上海幼稚院）（上海小學）於康腦脫路教養兼施深荷地方人士之信仰觀學之嘉獎上海特別市教育局成立又蒙首予立案本屆擴充組織特擇定之處圖為第二院校舍幼稚生保育院管使四五齡兒童寄宿校中備並擴充（上海中學）分設高中初中兩部聘國內外大學專家力戒浮燥惡劣之弊以養成社會上極有用之人才女子師範（二）二校為根本提倡幼稚教育之計劃里第二院膠州路大夏大學南潘園 二月五日中學師範二月十二日（試驗）總辦公處設第一院內索章須郵一分

學院院長陳濟成

上海實學專修學校招生

康腦脫路

指點迷途以養成真切實用之專門學識畢業後無論升學入商俱有左右逢源因應咸宜之利

學不欲精業精於專蓋執一術可以販繁通一藝可以貿百本校允學生家長之請求得教育名流之贊助特聘富有新知識者為國學教授大學畢業而有教授經驗者為英算教授程序以升等循序平就正月廿一日開學即日起報名索章即寄

滬北英文專修及關鄉科商業科招男女生日夜

本校免去投考手續現已開始報名外埠生可索取報名單填寫程度連同本校另設新式打字機十餘座編定打字功課六十首日夜生每日皆可打字半小時如成績及格者發給打字文憑並介紹職業寄宿生速報名

男學 女學 橫浜橋北四川路附近白保羅路

文生氏高等英文專門學校第四十六屆招生

（程度）自初學至高等各級（入學手續）詳載「入學須知」函索「詳章」附郵一分 附郵六分（校址）北四川路老垃圾橋東首餘慶坊南里

招生辦事處啟 A戊92

上海惠靈學校 英專部 中學部 招生

招 本校定於二月七號八號招考兩部各級新生報名自即日起在新龍華本校辦理

緊要啟事 外埠學生如因交通阻隔不能如期來校投考者准予先期郵函報名由本校審查

轉學 凡持有相當學校轉學證書或成績單經本校審查認為合格者准予免試插班

本校為鼓勵學生升學起見經教職員會議定補助升學章程由本校資送國內著名大學肄業

章程附郵即寄 甲A388

兩江女子體育專門學校招生

本校招收本科第七屆插班生第八屆新生預科舞蹈音樂科文科補習科附屬小學幼稚園科新生第二屆新生師範科第一屆插班生共二百名報名一月一日起章程函索附郵三分開學二月十日校址上海西門外白雲觀對面

注意 本校為提高女子體育程度起見自改組以來全體教職員對於設備亦力求完全以供研究本校舍洋房部分面積大花園荷池亭閣空氣新鮮交通便利校長陸禮華

A68

蘇州中山體育專門學校

體育系 童子軍系 招生

（考期）一月五號至九號均下午一時起（開學）二月十號（校址）蘇州舊長洲縣署內

校長顧果 教務主任朱重明 全啟 戊A462

上海東亞體育專門學校男女部招生

本學期招收十八屆新生十九屆插班生 校址上海西門紅房子對過

報名期 自即日起至二月十一日止

試期 陽曆二月十一日至十一日

開學 二月十五日

章程 函索附郵四分

名譽校長 陳群 校長 宗肖鵬 全啟 戊A586

上海中醫專門學校第廿五次招考插班生 兼收男女

本校成立十有餘年素採嚴格教授歷屆畢業生充任各醫院醫生各校教授成績卓著社會推許此屆招考插班生男女各四十名所有志入學者如期投考可也

二年級各廿名（年齡）十八歲以上念八歲以下（資格）中學畢業或具有同等程度及具有醫藥知識者（實習）畢業時派至各醫院各名醫處實地練習（考期）第一次陽曆二月一日第二次二月六日 報名時隨繳保證金五元最近四寸半身照片一張

試驗 一年級國文醫論二年級醫經藥物

開學 二月十二號

校址 上海老西門內石皮弄廣益中醫院內 男女生均在石皮弄本校宿舍另備住宅由女監學負責管理

報名 票一角 夏應堂 謝利恆 丁仲英 蔡濟萬 全啟 1017月乙A

上海美術專門學校招男女生

學系 國畫系 西洋畫系 藝術教育系 音樂系

學額 每系一年乙級各三十名及一年甲級二年乙級插班生各十名

入學試驗 二月七日（即陰曆正月十六日）起

開學 二月十五日

日起開始報名 校址上海法租界菜市路康悌路南段 ▲附告▼ 函授部常年招生函索章程附郵票四分 乙A582

南光專門學校暨初高級中學招生

文商

本校現招大學文商科各一年級 兩級小學 高初級中學各三年級分文商科畢業 夜校 定二月十五日開學專為高深學術而設其所授學程及所給文憑與日校有同等效力

考期 二月十一十二兩日每日上午九時起

轉學 凡持有相當轉學證書或成績報告者可免試插班

升學 本校與歐美著名大學相接洽畢業後可直接保送

開學 二月十三日入校即日可取費即日起 報名索章 自即日起向本校或法租界呂班路口南京路霞飛路江西路

不拘程度隨到隨收 路轉角A字卅九號二樓本校第二辦公處接洽額滿截止外埠可通函報名

校長張四維 教務長馬崇淦 文科主任夏士鵬 商科主任孫德思 同啟 戊A159

中法國立工業專門學校啟事

本校開學日期現正在詳細計劃中大約二月杪可以開學俟開學有確定辦法再行登報通知

復旦大學招男女生

年級 文理工商科生物學科社會科學科中國文學科轉學生預科生

考試資格及科目 詳載「投考須知」函索附郵票一分

日期及地點 陽曆二月十五十六兩天上午九時起在江灣本校連試二天

投考手續 具最近四寸半身照片二張及手續費二元在江灣本校報名或通信報名手續不全者不得與試

招生委員會啟 乙A272

東南醫科大學續招男女插班生

本校一二三年級尚有餘額有志向學者請速來報名投考可也（資格）醫科一二三年級第一學期修了程度（考期）二月八日（開學）二月十日（校址）南市滬軍營 261乙A

上海函授大學招生

宗旨 本校為我國惟一之函授大學其目的在以經濟的方法灌輸高深之智識凡有志向學而力上財力上時間上地域上發生困難者不拘年齡程度隨時皆可入學

分科 大學部已辦文法兩科另設國文英文速記新聞四專修科

講義 由專家編纂鉛印裝成小冊內容豐富批改課卷解答疑難詳明迅速

地址 愛而近路新址辦公函索簡章附郵即寄 上海函授大學啟 甲A206

持志大學暨高初中部招男女生

大學部文科國學系英文系哲學系 政法科政治系法律系經濟系 商科 二三年級插班生 高中部 初中部各級插班生（試期）陽曆二月九日（報名）即日起 須附最近四寸半身照相兩張報名費兩元向下列地點報名（一）江灣本校（二）仁記路念四號 詳章函索附郵票四分空函不復 校長何世楨 戊A351

新華藝術大學招男女生

學系 國畫系 西洋畫系 音樂系 藝術師範系

名額 各系新生各三十名 各系各級插班生

報名 二月一日起 隨到隨考

開學 二月八日

考試 月七日止

校址 上海法租界金神父路南口

附告 詳章函索附郵四分即寄 戊A564

大夏大學暨高師附中招考男女生

類別（甲）大學本科文理教育商各科一二三年級插班生及預科一年級新生（乙）高等師範科一二年級插班生（丙）大學預科一二三年級新生及高中初中各級插班生（丁）初中一年級新生 自登報日起考試日期二月八日十七日十一日 一覽附郵票八分招生簡章函索即寄 校址上海膠州路

甲A554

國立勞動大學招考 勞農學院 勞工小學 男女學生

報名日期 二月一日起至九日止

考試日期 初試二月十日十一日 覆試二月十八日

（甲）勞農學院 一名額 五十名 二資格 本科生以年在十八歲以上中等學校畢業或有同等學力者 三待遇 ... （乙）勞工小學 招收一二三四五年級生（一）資格 ... 六章程及招生簡章函索附郵二分 校址上海江灣火車站 戊A219

大同大學招考

本校現招大學英文理商各科新生插班生須經本校考試及格 到上海滬杭車站北首本校填寫報名單（附照片）件依式填寫 前九時起照所定程度分別試驗 戊A89

中華藝術大學招男女生

本大學從本學期起擴大範圍加收學額玆列招生要項如下（一）科系 西洋畫科 中國畫科 圖案科（工藝圖案系 裝飾圖案系） 藝術教育科（國畫系 音樂系 圖畫手工系）（二）學額 各級收滿五十人（三）報名 自即日起至三月十日止（四）考試日期 自即日起至三月十日止每日上午八時至十二時隨到隨考（五）校址 上海閘北江灣路花園 函索章程附郵票四分

招生委員會 戊A1

震旦大學院暨預科 揚州震旦 招生

本大學設四正科 文科 法政科 工程科 各科均用法文教授 投考者當繳驗文憑證書及最近成績 上海法租界呂班路 揚州 考期陽曆二月七日八日 開學二月十一日 戊A071

遠東大學暨高師附中招男女生

本校現招大學部文法科一年級新生 高等師範科 文學院哲學國學英文教育五系 法學院法律政治經濟三系 商學院銀行會計國際貿易工商管理四科 各本預科（文）二年級插班 中學部 高初中一二三年級 考期陽曆二月十一日 開學二月十六日 章程函索 戊A551

上海羣治大學招男女生

本校現招大學部一年級新生 各年級均可插班 報名須附郵票二分 校址上海南市 戊A120

上海亞東中學暨英文夜校招生

學額 高中初中各級及預科一年級 報名 即日起 考期 二月十日 免試 凡持有相當學校之成績單或轉學證明書者得准予免試插班 校址 上海南市 簡章函索 校長張聲翊啟 乙A120

粵海中學招生

本校重要課程俱由留美學界擔任高中文科商科及初中各級均有餘額凡有轉學證書或成績佈告單者皆可插班未讀英文者亦可入預備班定於陰曆正月十八日開學報名從速（校址）福生路愷樂里五號 校長胡己修碩士啟

上海私立女子中學校暨附屬初小學招生

本校定於陽曆二月八日下午一點鐘招收高中一二年級初中二年級暨高小各級插班生有志向學者可先期來校報名函索章程附郵票五分 校址上海西門 校長蔣本菁啟 戊A551

江蘇私立女子職業中學校招考插班生

本校定二月八日（即夏曆正月十七日）開學所有初中各級及美術專修科一二年級均有餘額定二月六日（舊曆正月十五日）起一星期內每日上午九時至十二時隨到隨考 校址蘇州學士街 乙A188

浦東中學附屬小學校招生

本校現招幼稚班新生及高初各級插班生（報名）即日起報名時繳保證金一元 考期二月四日即陰曆正月十三日上午（章程）函索即寄 校址上海南市馬家廠多稼路 甲A687

復旦中學部招考

徐家滙

四二制高中一年級文理商暨初中一二三四年級各級新生投考須知函索即寄詳章附郵五分招考日期十七年陽曆二月十日起連試兩日 戊A531

上海私立昌世中學暨附屬小學招男女生

年級 高中一年級 初中附小各級

報名 每日上午十時起至十二時止

考期 二月十一日

開學 二月十四日

校址 天潼路恩慶里

簡章 函索附郵一分即寄

上海私立嶺南中學招生

中學一二三四年英文專科（三年畢業）一二三年小學一二年各級皆可插班餘額無多報名從速舊歷正月十九日開學章程函索或來校面取亦可 愛而近路同發里八十一號本校白 甲A758

崑山路十九號 景林中學招生

（授課時間）每晚七時至九時半俾日間有職業者亦得求學之機會（學費）初中每學期十元高中十二元（課程）除中英文各課外另有速記簿記等商業課程（入學試驗）正月十六十七日凡有成績報告單者准予免考（報名）每日下午四時至六時（詳章）函索附郵二分

董事長周澤南 校長顧執中 戊A540

蘇州私立晏成兩級中學 慧靈女子中學 暨兩級小學招生

（年級）除高中三年級外其餘各級均招收插班生 手續 前校介紹書二 填寫報名單 三 最近照片 四 報名費一元 五 概須考試（考期）陽曆二月九號 戊A423

第四中山大學 蘇州農業學校招生

（班次）預科一二年級本科一二年級（資格）學校肄業具有轉學證書者（報名）即日起至考試前一日止（考期）陽曆二月七日十五日二次（簡章）函索附郵一分（校址）蘇州閶門外下津橋 乙A681

蘇州私立萃英中學暨附小招生

程度 高中一二年級 初中附小各級

報名 即日起向本校教務處

考期 陽曆二月八日上午八時半

開學 二月九日

校址 蘇州天賜莊

簡章 函索即寄 校長蔣文達啟

上海民立中學校招生

本校一定於陽曆二月十六日下午一時招考初中一二年級插班生預科二年級本科一二三年級新生須先期報名者須繳報名費一元報名時繳最近四寸半身照片一張考生須於陽曆二月十六日來校投考 章程函索附郵五分 校長蘇穎傑白 戊E761

南方高級中學 高級商業學校招生

本校現招高級中學及高級商業學校各年級插班生（科目）文科理科商科師範科（報名）自即日起隨繳四寸相片一張報名手續費二元外埠學生准通函報名（考期）正月十四五兩日上午九時在本校考試（章程）函索付郵票四分即寄（校址）靜安寺路麥根路四十六號 教務長孫紹裘博士同啟 戊A506

上海中德產科女醫學校招生

本校創辦多年延有國內外醫界博碩教授產科完全學術並及醫學重要各科造就專門產科人才為宗旨（學級編制）一二三年級三班（入學程度）初中畢業或有同等學力推插班生須曾在其他醫校肄業滿半年以上得有證件即予插入相當班次（報名）即日起（考期）隨到隨考（開學）陽曆二月六日（校址）靜安寺路張家浜七十號洋房（詳章）函索附郵六分空函不復 校長俞松筠啟 戊A2

上海市北公學中學部暨附設高級小學招男女生

（招考年級）初中部一二三年級高級小學一二年級（考期）陽曆二月八日（投考手續）詳簡章函索即寄（轉學）凡持有相當證明書或成績單經本校審查合格者准予免試插班（校址）閘北永興路（附告）本學期起實行男女同學並添聘女舍監管理一切合并奉告

校董會主席錢永銘 校長唐乃康 戊A592

南京安徽公學招生

▲學額 初級中學一年級二十名 高級中學一年級插班生十五名二年級十名

報名 自一月二十八日起（陰曆正月初六日）至考期前二日止

▲考期 第一次二月七日（陰曆正月十六日） 第二次二月十七日（陰曆正月念六日）

▲校址 南京中正街 ▲函索簡章附郵票一分 乙A193

紹興旅滬 中華女子公學廣告

科別 四元 初中 高小 初小 納費 初中二十元 高小十六元 初小十二元 附學 宿費 本校係紹興旅滬同鄉所組織男女兼收 ... 教員 ... 地址 ... 校長朱 ...

上海私立錢江公學 初中部 小學部 招男女生

本校定於陽曆二月六日上午八時半考試初中及小學新生及插班生 ◉報名 即日起至開學前一日止隨繳報名費一元 ◉考試 小學二月十一日 初中二月十三日（陰曆正月二十二日）上午九時至下午四時隨到隨考 ◉開學 二月八日（陰曆正月十七日） 初中及預科二年級 小學一年級至六年級 ◉附告 ... 函索章程附郵五分 校址 閘北四川路橫浜橋北首新唐家街（學則）

校長席公石啟 1078乙A

公所 上海廣肇公學通告

本校定於陽曆二月六日上午八時半考試初中及小學新生及插班生 ◉考試前一日須繳四寸相片 ◉報名 ... 額滿即止 ◉本學期一律收費 ... 校址北四川路橫浜橋 校長馮 ... 戊A621

南京五卅公學招男女生

班級 高初中各級

報名 自即日起（通信報名須附郵票一分）

考期 第一期二月四日 第二期二月十日

地址 南京中華門內 北極閣前

開學 二月十九日（陰曆正月二十八日）

附告 凡教會學校生有轉學證書者可免入學試驗 本校業經中華民國大學院令行南京特別市教育局核辦 乙·本校 戊A647

私立海瀾中學招生

上海金陵大學第一公學八八屆同學會招生

男生初中二級小學六級女生小學六級夜校英文四級平民一級 宿男生初中及夜校二三四年級加授打字簿記科由專家GEORGE MASON面授不另取費 并得隨意學習打字簿記紙費一元 考期陰曆正月十一十二十三日隨到隨考詳章附郵即寄

學額 初級中學二三年級各五十名男女兼收附設夜校 名額 陽曆一月十七日起至九日上午九時起 考期 陽曆二月七日 報名 上海小西門外江陰街 校章 函索即寄 校址 報名 校長徐振磨啓 197 戊A

會長許秋颿 學校長王煥章 名譽校長 顧開森 啓

南洋中學附設精勤學社招生

父兄愛護子弟欲加特別訓練者注意

（辦法）功課主腦人數主少管理主嚴 百五十名共分十教室每教室學生僅限十五人 別上課而於國英算各科或順彙修或須專習均可酌量 程度以有初小三四年級及高小相當程度者最爲相宜 （社址）上海西門外西林路上海特別市黨部後面 簡章函索即寄

南洋高商招男女生

初設英文幼童生特別訓練班收學費 擴充女生宿舍各級女生來校照章減收二十元

班次 英文補習班初中英文專修科共四級高級商科各級 銀行科一班（二年畢業）（另設英文商業夜校）

轉學 凡持有同等學校轉學證書及成績單者或因遠道不便 前來投考者准予先行報名函試由本校按其程度插班 報名費五元四寸相片一張

考期 陽曆二月十號上午九時半 報名 須隨繳 校址 上海英租界卡德路山海關路口

南洋高級商業學校啓 詳章備索 乙A 1014

上海私立華華日夜校招生

（文商專科）二三年級（預科）二年級（中學）一二三年級 初中一年級及四二三制初中二三年級 （學額）有轉學證或成績單者得免考 （報名）即日起隨繳報名費一元（考期）陽曆二月七八二十九（開學）二月九日 （詳章）附郵四分 五十六號 （校址）愛文義路巡捕房東 每班半年（考期）陽曆二月 招生委員會 校長王步賢謹啓 甲A 374 乙A

澄衷學校招生

本校定於十七年二月八日上午准八時招考中學新生（學額）三三制春始初中一年級新生四十五名秋始初中一年級及四二三制初中二三年級 普通科商業科均有空額（試驗科目）上午數學英文常識測驗下午國文口試（午膳費及照片）考生午膳由本校代辦每人須於報名時隨繳 費小洋兩角并最近四寸半身照片一張（報名）自登報之日起至二月六日下午四時止凡通信報名 者須將姓名年歲籍貫履歷及報考年級詳細填明并須將照片午膳費附寄函索章程附郵四分

立達學園招生

（一級）初中一二年級 （別）二年級 一二三年級 （次向）二月十九日 上海江灣 報 考 招生 簡章二系

西區小學招生

舊曆正月十開學

本校宗旨主張嚴格訓練 招考完全小學及附設之初中一年級新生有志來學者即 函索面索均可 校址西門外西林路市黨部後 歲培里

◎◎育材中小學招生

（一）招考二月五日（夏曆正月十四日）

（二）投考新生在考期前先行到校報名並繳投考費一元 加考中學另備四寸半身軟相片一張

（三）簡章及投考須知請向南市中華路本校索取 戊A 927

私立滬南第一幼稚院小學校招生

本校創辦伊始成績斐然求學子弟四方來歸學生已達百餘人之多敝校對於功課方面以 適合兒童心理爲主衣食住各項特選穩健誠篤之保姆數人專司其職茲定於二月七日招 考報名自即日起九日開學校址上海 西門黃家闕路口章程附郵二分即寄 校長龔亦權啓

江海模範學校暨幼稚園招生

本校定於二月七日（即夏曆正月十六）開學凡小學及高級幼稚園等均有餘額有志 求學者望速來校報名詳章函索即寄 校址城海衛路三十四號洋房 甲A 795

中華職業學校續招男女新生

本校續招初中一年工科一年商科二二年及商科春季始業二三年 各級新生定於二月九號（舊曆正月十八日）在校考試報名自二月一 號起校址本埠小西門外新馬路陸家浜 甲A 085

●●●愛國女學招生

本校高中文科中 師範體育科初中小學 到隨考投考須知及章程 函索即寄 校址 上海西門外西成里 特別科招插班生 報名即日起 下車 向西直走就是 乘十八路無軌電車到海寗路 乘五・六・七路電車到海寗路西首天保里 報名費兩元 校長季融五啓 戊A 90

培成女學招生

本校宗旨在造就中西兼通之人才故中西文字學術兼授并重現於原有校長亞娜女士外加聘英國 牛津大學碩士兼大學教授任持士先生爲校長并由香港大學畢業士蔡甘南屈大學博士孫羅胡先生等 教授現任南京金陵大學教授由中西公學南方大學 且大學文學士潘以大學碩士黃洋大學教授 教授均保專長有任職于南洋任教授士兼 教員均有名望任教員擔任學務 二時下午一時至四時有報名者須繳報名費 名費兩元取在學費內扣除不取退還 學費照章繳納

校址 卡德路六十一號 考期 二月十日 報名 二月十一日 開學 三月十日 甲A 689

上海城東女學校招考國畫新生

本科 預科 插班

宗旨 造就女藝術家兼重詩古詞文書法金石等學 資格 預科曾在初級中學肄業或舊制高小畢業及具有同等程度者 本科曾在高級中學肄業二年以上或舊制中學畢業或具有同等程度者

報名 一月十五日至二月七日須繳報名費五元不取發還 考期 隨到隨考 開學 二月七日 地址 上海小西門外竹行弄 詳章 函索即寄附郵票五分

勤業女學高初中兩部師範前後期招生政治科職業科小學部

試辦政治科乃適應女政治工作人才之需本屆增添學程與年限以期女界參政普及造就完全人才之準備促全民政治之實現發揚真共和精神爲宗旨聘定美國米西干大學碩士余立銘先生爲主任哥倫比亞大學碩士王慶餘先生任學士書記巴黎大學博士朱劍霞女士等 顧士舒伯炎政治經濟碩士沈孝先諸先生爲教授此佈

又添辦政治科部通告 本校依照現行教育規定改名爲勤業女學除原有各科外增加高中政治科各年級均有餘額插班本校於 到隨考開學二月十三日至十日上海西門方浜橋 本學期 考期隨到隨考試驗 校長郭泰祺 甲A 59 戊

私立上海民國女子工藝學校招生

班次 工藝本科專科四二五三六年級 常識國文英文算學 科目

本校注重湘繡及國英算家事插班生特別選科專爲年長失學而設按其程度分別教授一附設鋼琴科一 開學 陽曆二月九日 十八日 報名 英租界新閘路 章程 函索附郵票一分 校長朱劍霞 總務長吳秋名 謹啓

私立博文女學招生

本校初級中學高級小學初級小學各級均有餘額招收新生章程備索 開學二月九日（舊曆正月十八日）校址法租界打鐵浜 校長黃紹蘭啓 921V

培明女學招生

班次 初中一二年級小學各級（小學男女兼收）考期 隨到隨考 報名 自本日起至二月七日 免試 有畢業證書轉學證及成績報告單者 開學 二月八日（即夏曆正月十七） 簡章 備索 校址 上海公共租界麥根路新橋 招生委員會啓 640 戊A

智仁勇女校招生

徐仁懿脫離培成女校

獨立支持心力交瘁矣因事故於前學年之終 全體教職員勸告 課程並則兼收新生 ...（編制）本校初中三年課程 英文專修科另設補習班 ...（教員）...（報名）每日上午九時至下午五時 ...（開學）陽曆二月... （章程）函索即寄 （校址）上海九畝地... 校長徐仁懿女士啓

集才西文商業夜校招生

編制 英文部 法文部 學級 初中高級及特別四科 報名 每日下午七點隨繳證金一元 考試 陽曆二月八號 開學 二月十詳 章 函索即寄 校址 上海城西首陸家街 校董謝福生 校長丁文彪啓 甲A 184

尚賢堂職業夜校招生

男女生

本堂前由李佳白博士所辦職業夜校 張君勤 商業學科分科 ... 英文 ... 地址 上海法租界霞飛路 戊A 189

慕爾堂夜校招生

課程 國文英文科 年級 二年畢業中文四年英文 每日下午六時至八時 英文打字 三科 報名 即日起 考期 二月八日至十三日 開學 二月十四日 章程 函索即寄 校址 漢口路西藏路口 校長安迪生啓 甲A 18

中國醫學院招男女生

宗旨 本院教授中國醫學技術兼採西說養成國醫人才（附設講習院）應社會需要授以主要學術速成中醫人才

教授 章太炎王一仁秦伯未許半龍秦之濟陸淵雷王慎軒嚴蒼山王潤民 曹穎甫謝利恆丁仲英... 諸先生二十餘人 報名 夏曆正月初六日起至十八日止隨繳四寸半身照片一張保證金五元 名額 本院一年級五十名講習院一年級五十名 資格 （一）高中畢業（二）有相當程度者 試驗 （科目）國文生理論說（日期）正月十九日 招生委員會 ZA882

美麗牌香煙

松風水月 未足比其清華

華成煙公司出品

北大同學會啓事

本會第三次大會定於本日（三月二日星期五）下午六時假三馬路浙江路口美麗川菜館舉行並歡請馬寅初先生演講此外備有音樂跳舞各項遊藝以助餘興凡本校教職員及同學概希蒞臨歡聚（每人隨帶餐費大洋一元五角未入會者另帶入會金三元常年金一元）爲荷 ZA185

◎勿忘 ▲▲▲時評▲▲▲ （冷）

執四大會今已開幕矣。願會中會外之人。有所勿忘。勿忘者何。第一勿忘此次開會之艱難。經若干次平心靜氣勸解互讓之後。始能相聚於一堂。第二勿忘此次開會所以遲延之故。開會之原因爲欲團結同志。開會之遲延爲欲消除一切不團結而使之眞能團結。故開會之後團結實爲會中最要之一端。勿因不如我意而忿爭。勿因不如我意而冷淡。是則此次開會最有效用之一端也。第三不但在會之人即會外之人。不但會中已經議及之事。即會中未曾議及之事。事有兩端。注意此端時勿忘彼端。注意彼端時時勿忘此端。人有長短。知其長時又須勿忘其短。知其短時又須勿忘其長。人人勿忘自己未嘗無錯誤。人人勿忘他人未必盡爲私。勿忘雖屬小端。當以身作則。勿忘民窮財困。勿妄費一錢。勿忘尙在艱難困苦之中。毋怨。勿忘尙未成功。勿忘努力。世人每以覺悟爲難。余則以爲覺悟易也。覺悟後而能勿忘覺悟始有效力。然則勿忘尙矣。

◎首都紀聞 ▲▲▲本館要電二▲▲▲

〔南京〕國府任命王景錄爲軍事委員會軍政廳辦公廳主任、林黎襄爲軍事委員會軍政廳駐鄂辦事處上校主任、（二日下午九鐘）

〔南京〕戒嚴司令部、日前在甯拿獲共產黨施廣德、拘押在部、現江西傳廷衡藍承先等以施殘害宜春黨員閻紹唐等、特請國府常委、請飭嚴辦、（二日下午九鐘）

〔南京〕財政部令、安徽烟酒事務局正局長馬翰中、副局長黃寶南、另候任用、特派潘耀榮張幼涵爲安徽烟酒事務局正副局長、

〔南京〕江蘇訓政人員養成所、籌備就緒、設專任教員二人、兼任教員若干人、省政府委員爲講員、每週至少講演一次、定二月十一日至二十九日、爲招生報名時期、（二日）

〔南京〕國府二日電雲南省政府各委員云、銑電悉、世事多艱、和衷乃濟、仰即遵照迭電、審愼處之、（二日下午十鐘）

◎征湘軍克復常德

▲海軍進迫湘潭株州 ▲李品仙部向溆浦退

〔漢口〕第七第十九及第十三各軍克復湘潭後、仍繼續追擊、前鋒已達衡山縣境之界牌地方、三十五三十六軍及葉部、均向湘西常桃退、第八軍殘部、向湘南逃竄、白崇禧將親赴前線督戰、（二日下午四鐘）

〔漢口〕湘電、征湘軍一日克復常德、何健部大潰、第七軍已肅清衡山全境、（二日）

〔漢口〕陳紹寬率六艦、沿江分綫追逐何鍵殘部、敵不支紛退常德、被戰艦砲擊、幾淺全軍、同時分數艦進迫湘潭株州、又第七第十九第十三各軍、追擊李品仙殘部、先後佔領衡州株亭、李軍傷亡三分之二、殘餘向溆浦退卻、（二日下午四鐘）

〔漢口〕第十三軍駐漢留守主任陳嘉佑、一日率留守處全部人員赴湘、（二日下午四鐘）

〔漢口〕白崇禧電召第二路後方留守主任劉召圖到長、劉原定一日啟行、因無車輛、准二日午後四時乘車赴長、軍委會軍事廳長嚴重同行、後方軍務、由白志鯤兼代、

◎鄂西軍佔領宜昌

〔漢口〕沙市電、第二軍第三十軍第四十三軍、二十九三十兩日、與楊軍在古老背龍泉鋪激戰甚烈、三十一午後一時、佔領宜昌、楊部潰不成軍、向興山巴東逃竄、又鄂西軍指揮部參謀處世電、我鄂西軍連日與楊部在當陽河溶草埠萬城古老背之線、激戰數晝夜、業將逆敵擊潰、完全佔領宜昌、第四十三軍、本午三時先入城、（二日下午一鐘）

〔漢口〕第二軍先頭部隊、三十一午後二時佔領宜昌、魯滌平已抵潛江、即赴宜鎭攝、獨立第五師劉和鼎部、一日可到宜、（二日）

本館要電三

南京　二軍軍長魯滌平西電國府及軍委會主席團云、頃接沙市特派員劉贊電話轉據前方電話、我鄂西軍已於本日午後二時攻克宜昌、李軍先行入城等語、餘情續報、知注謹聞、（二日下午九鐘）

漢口　三十軍三師長薛毓璸電、我軍於三十一午後二時佔領宜昌、敵經我軍痛擊、向秭歸潰竄、（二日下午四鐘）

南京　魯滌平魏益三均於世電政府、報告克復宜昌、二日府復電云、潛江魯軍長滌平鑒、世西電悉、宜昌克復、鄂蜀棣通、指顧之間、敵氛殲殄、撫綏黎庶、仍盼協籌善策也、又電當陽魏軍長云、益三鑒、世申電悉、宜昌居鄂蜀之衝、我軍克下、旣扼要地、整軍安民、均有濟也、（二日下午十鐘）

湘鄂政聞

漢口　李隆建三十一日午、率秘書黎書芝李大年及湘鄂政委會民財外交四處人員二十餘人、專車赴湘、三十日已電長沙四路副官處、代覓政委會駐湘辦公處辦公地點、

漢口　四路總指揮部政訓處接程潛陷電、謂共黨潛匿湖南、計謀百出、無惡不作、破壞革命、離間民衆、亟待政訓處到湘、喚醒民衆、抑壓共毒、政訓處於三十一日開處務會議、計畫工作步驟、定一日開拔赴湘、

漢口　湘鄂政委會、以現値討伐唐楊殘部、軍費開支甚鉅、特電請財部撥欵接濟、

漢口　湘鄂政委會、以各縣請兵剿匪之電紛來、特函軍委會、請予指派大軍、馳赴各縣痛剿、（二日下午四鐘）

漢口　交部來電、增修京漢南段路軌、令京漢管理局估價、（一日下午八鐘）

漢口　京漢路局呈准湘鄂政委會、開放現洋出境、（一日下午八鐘）

漢口　軍委會參謀廳長張華輔、三十一晚自長沙返漢、將回籍、爲母治喪、（二日）

漢口　軍事交通技術學校漢口招生處、已有二百餘人投考、現紛求補試者仍絡繹不絕、（二日下午一鐘）

漢口　軍委會派參謀竇秉鈞、會同十九軍第二師留守處主任李文明、點驗各軍留守處、並訓誡恪守軍紀、衛戍部亦令各軍留守主任、按日具報留守情形、（二日下午四鐘）

漢口　日人古幡販運私鹽案、經交涉署交涉、日人自知理屈、僅要求我方酌給運費、即將鹽交出、（二日下午四鐘）

晉閻助方振武軍費

漢口　晉閻接濟方振武軍費十萬元、並計劃方軍擔任濟甯方面、抽出孫良臣石友三兩部北進、以厚兵力、方三十一日電漢辦公處、謂我三十四軍及九十五師暨騎兵旅、已向歸德碭山開去、（二日下午四鐘）

武漢大批共黨被捕

漢口　衛戍部一日在新慶安里二十三號及四十四號、拿獲共黨劉景榮等二十三名、手槍二支、彈六十粒、一日午刻槍決孝感縣共黨張松明一名、（二日下午四鐘）

漢口　武陽夏三公安局、二日邀請各界、商議官民協助清共辦法、責成民團隨時偵緝報告、如因據報得獲共黨者、擬酌給獎金、如知而不報、一經察覺、即以附共論罪、

漢冶萍問題與日本

漢口　傳聞日本派兵艦赴大冶礦示威、反抗國府接管該礦、業經甘交涉員介侯、向日領署查詢、據高尾總領事答稱、日方確無示威之事、並謂關於漢冶萍問題、該國意在與國民政府和平解決、甘交涉員已電令大冶縣知事查明眞相、（二日下午八鐘）

粵省軍政要訊

▲黃紹雄將率兵入贛
▲陳銘樞任軍廳長說

香港　黃紹雄三十一日乘安利輪到汕、中山艦偕來、運到彈三十萬、槍千餘、徐景棠是日亦到、黃電陳銘樞、即日返汕、共商肅清張發奎軍策略、現張軍尚在贛粵邊集合、希圖反攻、黃紹雄俟開軍議後、即率兵入贛追擊、（二日下午九鐘）

▲彼常健康兮、樂在其中。
▲笑聲四溢兮、比煦煦之春風。
▲飽嚼縱談兮、倍歡悅而娛衆。
如此愉快之人物。果操何術而致此。蓋其早晚常服第威德補腎丸。故能腎固，血清。腦健，體强。食慾盛而睡眠酣。宜乎樂在其中矣。
◎君試早晚各服一丸
◎保能如此健康愉快
各大藥房均有出售

天寒惟有瘦人知
瘦弱怕冷咳嗽多痰
何不買瓶幾怪帕勒托試服試服
請到就近各藥房要一張說明書看看

香港　吳鐵城定日內就代建廳長職、內定陳劍如爲總務科長、（二日下午九鐘）

香港　陳銘樞擬由海道返省、有任軍廳長說、原任徐景棠、則率部入贛、窮追張軍、

香港　李濟深電范石生許克祥胡鳳璋、派兵嚴守坪石、防湘軍竄入粵境、范石生定三日來省、購辦棉衣、准十五前率部入湘、

香港　蔡元培薦黃月淸爲粵教廳長、黃一日抵省、不日可下令、（二日下午九鐘）

香港　唐軍師長張國泉王得慶、託許克祥先容、向李濟深請求收編、（二日下午九鐘）

香港　政分會加派陳劍如沈穀何覺甫李家英李勉成陳策鄧青陽高承元吳鐵城爲省黨部改組委員、（二日下午九鐘）

香港　農工廳下令淸共期內、不准工會立案、（二日下午九鐘）

太原要訊

▲晉軍夾擊神池奉軍

太原　神池近日發現奉軍一團、被晉三面夾擊、團長暨排長二員均斃命、餘向淸水河一帶潰逃、（一日下午八鐘）

太原　李景林代表戴聯璽、現成立辦公處、

太原　財廳通令各縣、實徵商界所得稅、

太原　黨部由河東解來共黨楊某等數人、交特別法廳審訊、（一日下午八鐘）

太原　幷垣各背街小巷、夜間近仍有共黨散發傳單事、黨部注意嚴拿、（一日下午八鐘）

太原　閻令改修前陸海飯店、爲外方代表招待所、（一日下午八鐘）

太原　據探報張作相現在下社鎭、高維嶽部第九軍、原駐大同岱岳山陰間、近調往京漢綫、（二日下午四鐘）

太原　閻令各縣本年上忙地丁項下、每兩加徵北伐附捐一元、（二日下午四鐘）

太原　美實業家杜爾拉抵幷、（二日下午四鐘）

十一軍堵截張部

▲林壽國旅改編

福州　留閩十一軍二十六師將開永定、補充師將開平和、堵截張發奎部竄閩、但官報張部已至平和、（二日下午四鐘）

福州　林壽國旅改編第二混成旅、（二日）

廈門　泉陸隊民團、三十一日克溪尾、（二日）

閩事紀要

福州　省府議決停閉烟館、吃烟領照、禁用台票、限一個月肅淸、（二日上午十鐘）

福州　省府厲行裁員說甚盛、（二日上午十鐘）

福州　收編郭鳳鳴所部案已通過省委會、軍廳派孫本戎同盧師總參議、赴延平閩軍、（二日上午十鐘）

福州　禁烟局長陳亮撤職查辦、陳已看管、繼任者將屬陳楚賓、（二日下午四鐘）

福州　敎廳實行校長制、各校長三十日發表、（二日下午四鐘）

福州　閩侯營前改模範農村、村長黃展雲兼、定五日就職、（二日下午四鐘）

廈門　市黨部組特委會、任黃振家等七人爲委員、淸黨防共、（二日下午十鐘）

廈門　陳銘樞准楊樹莊請、制止漳浦禁烟所迫種烟苗、電漳泉留守主任黃强撤銷該所、（二日下午十鐘）

廈門　厦因有共黨潛來訊、司令部宣佈特別戒嚴、（二日下午十鐘）

日俄之對華關係

北京　後藤聲明日俄合作發展南北滿經濟利源、與華北各地、均有裨益、請中國勿生疑心、因中國排俄爲反赤、而日本親俄、亦必拒絕赤化、外團謂、中國繼續與俄斷交、大有助於日本、中國似可一方反赤、一方回復商業關係、否則中俄外交、將操縱於鄰邦云云、（二日下午三鐘）

北京　今日晤日員責者訓、吉長路五百萬借欵已簽字說不確、日方所以不更正者、以田中內閣盼望此約成立、故毋庸更正云云、（二日下午九鐘）

易紈士南下之任務

北京　易紈士瀕行前與辛丑和約各使交換意見一次、僉以關稅不得分裂、惟關餘則民國初元、廣東軍政府曾有分潤先例、若單純甯政府、能指揮南方各省、則京甯分割事實上非不可辦、至關餘撥付內債基金、依中國南北持劵人公意、亦不欲分割爲二云云、易依此方針赴滬、故商議結果、不難想像、

江陰盜匪勢益猖獗

江陰　二日縣政府委司法書記陸寶光檢驗吏曹銘德、至華墅履勘錢載卿家盜案、五時回至雲亭街上、突被匪徒十餘人、以手槍炸彈亂擊、陸曹失蹤、衛隊朱金生轎夫戴阿大均被擊傷、七時孫縣長聞訊、立派警隊下鄉追捕、（二日下午八鐘）

朱家驊暫離杭州

杭州　民政朱廳長接大學蔡院長電促回粵、俟中大開學後返杭、朱二日離杭、職務交楊秘書長代行、（二日下午八鐘）

法使瑪德爾抵漢

漢口　法使瑪德爾、前日乘長沙輪到漢、當赴法領署休息、下榻德明飯店、一日晨赴法捕房檢閱各級巡捕及一切設備、擬三日赴甯、（二日下午四鐘）

漢口　今日法領在領事館宴法公使馬泰爾甘交涉員及各國領事、（二日下午八鐘）

駐蘇十七軍教導隊解散

蘇州　今晨六時半、十七軍軍法處長咱祐禾、銜第一路何總指揮使命來蘇、晤駐蘇一軍教導團長李仙洲、請派兵將駐在西園之十七軍教導隊解散、當於下午二時半、由李團長調兵一連、前往解決、共二百八十餘人、未抵抗、現正候車、各遣送回籍、（二日）

直魯方面軍訊

濟南　直褚由濟北上、赴禹城德州等處視察、因該處形勢緊急之故、（二日下午三鐘）

北京　張學良昨由保回京、張作相昨到京、當夜見張、代鄭澤生索新運到之軍械、湯玉麟部增補兩旅、軍火即發、（二日下午三鐘）

北京　布拉戞號到秦皇島後、京奉以五列車將槍三萬、及唐克砲一、幷手槍一萬餘、分別上陸、一半已上車、昨一列已到京、

北京　三四軍團通令永遵十縣、征發新兵萬人、遵化灤州等各二千餘數百不等、昌黎八百、限一月送京收編、（二日下午九鐘）

北京雜電

▲楊宇霆張學良補就軍團長

北京　當局對收回開灤鑛辦法、以無現欵、頗感棘手、（二日下午三鐘）

北京　浙議員沈馥生廣告、來京係個人私事、與政治無關、請將官方宣傳來議和之報更正、（二日下午三鐘）

北京　昨緝探隊捕李文泰劉東如謂係搜出委任狀信函、（二日下午三鐘）

北京　今晨一時楊宇霆張學良由保定來京、（二日下午九鐘）

北京　京兆尹文告、各縣武裝兵士、三三五成羣、藉詞軍務、擾害地方、應嚴行逮捕、勿任滋擾、（二日下午九鐘）

北京　中美文化基金委員長周詒春繼、

北京　陳維城來電、請示以何種名義、弔唁英海格將軍、（二日下午九鐘）

北京　二日楊宇霆偕張學良在光明殿、補就軍團長職、晚在帥府邀張作相湯玉麟汲金純等會議各路軍事、（二日下午九鐘）

北京　潘復定三日宴諸將、（二日下午九鐘）

北京　二日午張煥相抵京、（二日下午九鐘）

北京　奉方現令塘沽車廠、添造鐵甲車十五輛、司機等用白俄人、（二日下午九鐘）

北京　德州撞車已起出、二日京濟客貨車恢復原狀、（二日下午九鐘）

青濟雜訊

青島　總商會函催各商家、繳二五稅抵押借欵、（二日下午四鐘）

青島　中交兩行派員解濟現洋四十萬元、警廳爲維持治安、特會同軍警督察處、嚴查戶口、（二日下午四鐘）

濟南　二日早、英公使藍普森由京抵濟、下榻英領署、定三日午赴青島、（二日下午三鐘）

津電一束

天津　總商會正副會長張品題王君直、因慰留、已打銷辭意、（二日下午五鐘）

天津　津浦路局因事少人多、決燈節後裁員、（二日下午五鐘）

天津　直第九統稅局長闞作楫辭職、委阮貞濟接充、（二日下午五鐘）

各社電訊

首都要訊

▲中央社二日南京電　郭泰祺呈國府、時難方亟、外患紛乘、事繁責重、應付棘難、擬懇准予開去外交部次長代理部務職務、另簡賢能接替、以昭愼重而專責成、

▲中央社二日南京電　湘鄂鐵路局長方達智龍治英電交部、該路已於陷日正式通車、直抵長沙、

▲中央社二日南京電　大冶電、日兵艦停泊不走、水兵連日示威、國民政府如未接管、彼則擬派陸戰隊六百人上岸保護、

▲中央社二日南京電　本日下午二時、開中央黨部各部組織及整理黨務根本計畫審查委員會、到丁惟汾白雲梯陳果夫朱霽青王法勤潘雲超郭春濤丁超五褚民誼邵力子繆斌柏烈武何應欽何香凝王樂平、六時散會、

▲中央社一日南京電　江浙錫箔業聯合會、派金夢麟陳良玉周治臣陳永年來京請願、爲錫箔稅捐負擔繁重、又加特稅現額定值百抽二十五、欵由大學院徵收、要求減輕、

▲中央社二日南京電　京漢鐵路局長楊承訓電交部、石家莊已於咸日克復、惟該段路軌電線電桿以及車站房屋、多被奉軍破壞殆盡、現在籌欵購料、派遣精幹員工、前往加緊修復、

黃周湘藝術學院招生
周湘先生最先提倡藝術者也歷辦中華美專中西圖畫等校人才輩出二十年矣茲爲減輕學者負擔俾得高深之學起見復設本院親授國畫西畫暑法篆刻有志來學者請速報名學格不限開學二月十八號章程函索即寄　上海英渡領南街本院報名處啟

嘯天講學
許嘯天先生著作等身講授經史不獨明顯精實且能使身心應用茲增學額廿名聽講費每月二元按三個月預繳每晚七時半開講有志者請來定座報名處四馬路羣學社北四川路白保羅路南康里一號　單日講詩經雙日講史記續招男女同學陽歷二月六日截止請速報名　同學十七軍二師長部日本海軍陸戰隊本部譯官中村等介紹

林逾岩先生鑒　許久不晤請將住址告知新惠中四三九號轉即走訪　（廣夫啟）

葉婉如鑒　現住何處如何知得走訪爲感請函復南京路大新衞廠　七嫂黎李氏啟

注意寶隆醫院台鑒　鄙人曾患小解便血病半年經名醫調治血止然不免小解每小時一二次至今五載醫藥無效以至不思飲食形容枯瘦勢十分危險故不辭數千里求醫幸經友人介紹至貴院診治不料三星期病得全愈飲食如常身體亦健壯感激之餘無以爲報特登報鳴謝　四川人呂劉瑛女士謹上

王鑄五　速回你的事我負全責　紹然啓

買賣二五庫劵者鑒
本莊買賣零蠆巨數二五庫劵如持有此項庫劵以及二次續發欲賣均可請駕臨面洽兼營中外各種公債各埠有價鈔票如蒙委任竭誠歡迎　上海江西路英大馬路北萬生錢莊

楊林和家屬遷墓通告
本埠大門南外陸家浜一區念五保十二圖短字圩字第三百七十九至八十一號留有楊氏墳墓刻該處本校亟欲建築限楊氏家屬於陰歷正月十八日之前來校遷出否則本校當代爲遷移特此登報通告　濟心女中學校啟事

除舊
舊年因體氣虛弱。飯量不佳。面黃肌瘦。造成了一身舊病。苦不勝言。百齡機大補虛損。開脾胃生精益血。試服數天。飯量大增。元氣充足。連服數瓶。精神奕奕。轉弱爲強。能掃除一切舊病。恢復康健之新精神。大瓶二元。小瓶一元。九福公司發行。

◉奉天人心大恐慌

▲騎兵一營譁變

▲東方社一日奉天電　著名錢業業商數名、今晨以擾亂金融罪被官廳拘捕、現中國商店一律拒用奉票購物、故小民之生計愈益痛苦、一般勞働者咸要求以金或現銀支付工資、惟未蒙允納、際此占有多數之小民階級不穩之空氣頗為濃厚之時、黑龍江騎兵忽有擕械脫走之事發生、故商民更為恐怖、如本日忽謠傳於砲台營發生事變大商店紛紛閉門是也、奉票因官廳之一再壓迫、故市價往來於四千元前後、惟尚有繼續暴落之勢、因此人心惶惑、恐將有大禍勃發、砲台營華兵俸給、求以現大洋頒發、現則以現大洋一元作為奉票十六元之比例、用奉票頒發之、本日城內錢業者門前、群衆麕集、欲照官定市價即每奉票十六元換大洋一元之比例、調換現洋、威嚇強求、入夜未止、錢莊業者深恐有暴動之舉、惴惴不安、商民於日暮即一律閉門、以為防備、

▲東方社一日奉天電　駐奉黑龍江騎兵一營、昨晚忽擕械逃去、向撫順街道之東而往、當道頗狼狽、聞已派隊往討云、

▲電通社一日奉天電　奉天騎兵一營將營長綑縛、求發欠餉、後以無餉可發、兵士全部擕槍彈子藥、投入馬賊、

▲東方社一日奉天電　因喧傳將發生兵變搶刼大慘劇、而使居民惶懼失措之奉天城、已安然渡過一夜、現在奉天城內、所有軍警全體出防、工人匿跡、狀況靜寂、未生事變、軍警出防時為避免危險計、多半徒手者、

▲路透社二日北京電　當局力圖在東三省籌募兵費、致奉票大跌、去年十一月間日金百元可換奉票千元、陰曆新年前可換二千五百元、目下現交換三千八百元、遠期換四千元、甚至達五千元、

◉直魯軍向大名增援

▲東方社二日北京電　馮軍二十八日來、開始攻擊大名與直魯軍衝突數次、勝負尚未探悉、褚玉璞以德州之直隸第六軍、張宗昌復以四旅之師向大名增援、奉軍第八軍亦逐次向磁州方面增加、與京漢路上之孫連仲韓復榘部相對峙、

◉天津將徵特別討赤捐

▲路透社二日天津電　一月二十八日前俄租界中國當局通告中外居民及商行、令於一星期內交付特別討赤捐、其數及上年房租捐兩倍半、昨日前比租界中國當局通告有產業之外人、令交出地契查驗、志在徵收特別房租捐、此間外人大為不安、英美法僑及商行在該二區置有產業者頗多、均將大受其累、京津時報今日載社論、勸外僑抗議中國當局之行動、勿納非法之捐稅、

◉法飛機將運抵廣州

▲路透社二日北京電　據廣州可靠消息、不日有法國飛機十四架運到、交與李濟深、

◉美法公斷條約成立

▲路透社一日巴黎電　美大使聲稱、法美間公斷條約業已成立、定二月六日在華盛頓簽字、雙方在此約導言中聲明不以戰爭為國家政策之工具云、至於各國弭戰公約一議、則暫時擱置矣、

◉美國反對銷售蘇俄債券

▲路透社一日華盛頓電　國務卿凱洛格聲稱、美政府不贊成在美出賣蘇俄債券、請銀行家襄助實行此政策云、國務卿出言、實為某銀行近登廣告擔任發給蘇俄債券本息而發、

◉加拿大加入聯美盟會之爭論

▲路透社一日紐約電　加拿大加入聯美盟會之問題、刻仍為古巴京城大會中之談話資料、不過加拿大迄未表示其願否加入之意見、紐約講壇報登載一電、據謂美洲臘丁民族諸國已有非正式之提議、如加拿大政府派外交代表駐於智利阿真廷及巴西三國、如美國所為、則加拿大不久即可准入盟會云、

◉英海軍大臣之演說

▲路透社一日倫敦電　海軍大臣今日演說說明英國在日內瓦海軍會議所持政策之適當、謂英人對於美國海軍計劃、無須惶擾、美國依據華會公約、自有全權以造置其所認為國防所必要之艦隊、至於此舉是否為限制軍備、乃另一問題、但若謂美國或英國在此時日而有侵略或用武之意、則未免不當、今宜令雙方進行其所認為必要者而希望雖造更大海軍、然仍為維持世界和平之工具如英國海軍然云、

◉紐約州女秘書舞弊之控案

▲路透社一日阿爾巴尼電　紐約州一九二五年統計、秘書那浦夫人辦理政務有舞弊嫌疑、由州知事派員徹底清查、竟發生偽造文件及侵用公欵等情事、調查員主張以民事起訴、追回侵吞之欵一部或全部、聞那浦夫人挪用公欵逾十九萬七千元、州知事史密士則主張用刑事起訴、刻正與紐約州司法長商榷一切、查那浦夫人乃紐約州被舉為行政員之唯一女子、

◉印度儲備銀行案之反響

▲路透社一日新德里電　印度立法會今日開議長裴特爾不允召行政會財政委員自拉克特爾士提出儲備銀行新議案、蓋以此案侵犯議會所有權也、查一月十三日自拉克特爾士已將此案提交議會、並發表一文、謂印度儲備銀行之組織必須以股份資本為本位、但為保障印度整個的利益起見、印度政府決定不許印度帝國銀行有對此儲備銀行全部股份投機百分三十之優先權、但以廣大基礎支配股份儘先分給於請求一股之人、每股票面全為一百羅比、每股東不許有二百以上之股份、每股東有一票權、不收外資、每年股息總額以七厘為限、

◉日本普選之形勢

▲東方社二日東京電　陸軍部為使各兵工廠軍衣廠等二萬餘之職工、能於二十日之選舉、當日有效、行使選舉權計、決定將十九日之禮拜日休息日、與是日對調休息一天、

▲電通社二日東京電　民政政友兩黨對於公認候補之選定、均以為苦、田中首相擬於四日赴關西地方游說、惟公認候補之全數於出發前到底不能確定從黨之立場觀之、目下祇能採觀望形勢之策、據政友會選舉委員長岩崎幸次郎氏之報告、公認候補約三百五十人、非公認候補豫定為五六人、民政黨最後之目標、最少亦須維持現狀、目下傾全力策戰東京大阪愛知等方面、又濱口民政黨總裁亦與田中首相相前後、赴大阪方面游說、

▲電通社二日東京電　一日止、立候補者之數、政友會二百廿九人、民政黨二百五十九人、革新俱樂部十七人、實業同志會廿六人、無產各派五十三人、中立八十六人、合計六百七十一人、

▲電通社二日東京電　立候補知事之進退、惹起各方面之注意、若居現職競爭選舉、反於本人不利、政府擬對於辭職者許可、

▲東方社二日東京電　本日之各省事務次官會議、就二十日之總選舉投票日、關於各省關係從業員及其他投票問題、有所協議、決議商工遞信兩省二十日准許各員出外投票、照辦公論、海軍陸軍大藏鐵道四省於十九日之星期日投票、二十日休息一天、

▲東方社二日東京電　此次選舉、最令人注目者、為各政黨所揭諸政策中關於社會問題之題目、政民兩黨為抽象的無產黨、對於在現制度下之政府、要求無產階級之權利者居多、茲摘記一二如左、政友會、制定勞動者災害扶助法、保護貧窮學童、民政黨依據新勞資協調主義、解決勞動問題、小作立法、革新黨、減輕生活必需品之課稅、依累進課稅阻止間接稅之加徵、日本農民黨、確立租地租屋權、廢除間接稅、附加對於不勞所得之高率累進稅、社會民衆黨、積極的救濟失業者之計畫、制定小作法、日本勞農黨、團結權罷業權耕作權之確立、八小時勞動制之確立、制定貧窮者失業者救濟法、勞動農民黨、言論集會出版結社之完全自由、確立八小時勞動制、確立團結權罷業權及團體協約權、失業者之生活由國庫保障等、

▲東方社二日東京電　原法相期望此次總選舉、一掃向來選舉界之積弊、使國民澈底了解司法權之獨立、並希望不至因選舉法之複雜難解、而有受官憲之壓迫等事、以冀選舉之公正進行、決計派大審院檢事及本省檢事局書記官、赴全國各地、當監察之任、

公電

◉沙市指揮部電　各報館公鑒、魯代總指揮電、四十三軍與三十軍二軍各師、限日攻克宜昌、艷卅等日、在古老背龍泉館激戰甚烈、於世日午後二時佔領宜昌、敵人潰不成軍、向興山巴東逃竄、指揮部聯絡員劉風叩東、

◉宜昌二軍六師電　申報館鑒、我軍西征軍於卅一日午后一時、進佔宜昌、楊森殘部、向秭歸施南方面潰退、正在追擊中、我第二軍六師戴師長岳、東日進駐宜昌、隨軍記者龍贊叩世、

◉荊門三十軍後方參謀處電　各報館均鑒、敵軍於世日午後二時二十分、完全佔領宜昌縣城、敵人潰不成軍、紛向川境逃竄、是役俘獲甚衆、謹電奉聞、國民革命軍第三十軍後方參謀處叩世申、

◉范石生銑電　各報館鑒、頃致貴州周主席季斌電文曰、貴陽周軍長季斌兄勛鑒、前因滇人苦亂、不堪重役、特電籲懇止兵、默念當遐矜許、詎未幾而滇中交訌、紛以黔帥日益深入、急電告哀、甚且翻子嘉之師密使、有滇事底定、兄領衆兵之約、弟惟兄本解人、今時何世、殊深訝以告者過、並頗致懷於滇人乎昔故以洸殺向天下、忽乃細故張皇、妄自非薄至此、殊先後貽書勗以務持鎮靜、毋替善鄰、徐謀敦睦、不謂近頃鄉人自死避地者、踵接東來、咸痛訴貴軍揭竿援胡、行部所屆、恣意窮欲、弟自北伐歸鄉、於茲七載、兵燹展轉、無夢還家、然人生有情、況為桑梓、揭來根觸、每一合眼、輙若三迤胞輿呼號宛轉之聲盤旋方寸也、夫長亂乘危、智勇無取、子嘉擁衆殘民、自絕鄉里、清議所黜、黔即悉武力以厚其報復、一時利鈍、或不可知、人心誠未易奪也、滇黔唇齒、證篤敬恭、護國同仇、二難並擔、不幸晚近、滇羅奇殿、繼以內鬨、任邮解紛、正惟黔賴、若邈中遘亡排縱之釁言、別存懷抱、姑勿論無限覇圖、新潮洶蓋、即尋常周旋施輿之微、動關視聽、必強排千萬人以徇二二親私、而罷已往歷史感情、等閒棄置、抑又何為、民六衰卹、踞演當局、擬掠天功、恣精餘威、以湯沐川黔為未足、更復南陵百粵、北控三秦、六詔旌旗、鞏滿側目、顛昧盛衰倚伏之原、曾幾何時、革命發昌、風雲變色、五華末路、彷彿漸塞、綜其頻年戰伐所為、不過為吾滇造無數孤兒寡婦、作後來隱心悲沸之資、矧侵略為今世界所絕不相容、抑且革命過程中、亦無任何名義、可以偶供假借、即如此次客軍分道入滇、耗至、同袍開釁裂眥、璟求赴難、在嚐昔未嘗不可以自衛救鄉為號、便檄即行、顧念勛衆行師、紡操縣府、龍驤虎步、實屬驕陵、重以是非曲直、公論未彰、曲成紛要、職司有屬、倘快恩仇、遂忘分際、則是尤人而效、翕名斜紛、抑制再三、仍本此意、諄勸志舟、吾團荷完、弗為已甚、凡諸事實、實悟我佛瀷造因之微締、誠為滇而兼為黔謀、想第之私、尤願兄及當事明達、推所以愛黔者並為滇人稍留餘地、一方且可使萬里故人、獲有辭以對鄉曲、片念轉移、而兩省祥和、復睹談笑、[illegible]曾機任務、特長尤著、年來得兄戒衆、慶更可觀、際此玄黃難判、執定裔才、誠能屏除近略、致力修途、以兄英銳、與日成就、決非此時叢脞一隅所能並擬也、急景催新、春陽在望、惟勤定自重不一、范石生叩銑印、

國內要聞

◉蔣中正關於黨務之提案

▲中央執行委員蔣中正氏昨在第四次中央全會預備會中提出關於黨務案一件、大意為整理本黨理論、以免與共黨相混、附有辦法四端、當經議決、交中央黨部各部組織及整理黨務根本計畫兩審查會處理、茲覓錄提案全文如次、

中正目擊本黨前途、發展艱危、已達極點、其原因不僅為共產黨之搗亂操縱、中央同志意見之不一致、態度之不忠實、處理黨務之不明不敏不勤不誠、均足使本黨分崩衰落、以至於滅亡、清黨時期、倏逾半年、共產黨之逆迹、固已大暴國中、本黨之精神、亦日見湮沒、說者謂容共時期、本黨之病如中毒、清黨以後本黨之病如虛脫、此實不然、蓋今日本黨毒仍遍於全身、驅逐少數共產分子於黨外、而沿用其所執持之理論、所採取之方法、是昔者以共產黨操縱國民黨、今則以國民黨繼承共產黨、如此清黨、是僅顧瑣細、坐忘遠大、是僅治皮膚、益害膏肓、本黨前途、焉得而不叢脞艱危、本黨精神、焉得而不湮沒耶、中正痛念及此、決然信欲保障本黨之生命、實現本黨之黨綱、完成總理建國方略建國大綱之遺訓、非將容共期中之理論與方法、一舉清之不可、此為中正下列提案之意義一、

本黨對於民衆、為實現全民政治、早開國民會議計、自應繼續其宣傳組織訓練等工作、但此種工作、應隨對象時期及目的而變更、昔在軍閥壓迫之下、本黨民衆運動之對象為軍閥、故以革命的立場、對軍閥所統治之一切無所不用其破壞、破壞工程愈大、建設障礙愈少、為建設而破壞、非為破壞而破壞也、今在本黨統治下之各省區、舊有對象、既經消滅、建設時期、又在眼前、若復以破壞為目的、何異自毀其牆、而碎其玉、故今後本黨在民衆中、其目的為建設的組織、建設的宣傳、建設的訓練、不特共產黨之方法、應澈底剷除、即本黨青年黨員之幼稚行為、亦須根本糾正、此為中正下列提案之意義二、

本黨一年以來、一方面因共產黨徒之勾煽、一方面因投機份子之攙冒、黨籍混亂無可究詰、共產黨徒之殘留在黨內及農工團體中者、投機份子之朦冒黨籍以與土豪劣紳貪官污吏勾結者、各自經營窟穴於黨中、狼狽為奸於國內、甚至割裂黨章黨綱之一部、為叛黨擾民之護符、以致在本黨統治下之各省區、非特建設計劃無從實施、即行政統系、小康景象、亦備受摧殘、若不切實整理黨籍、重建本黨基礎、則暴民專制部落政治等、勢必冒黨治之名、潛長勃興、而黨則負全國之惡名、斯須以亡、此為中正下列提案之意義三、

農工商學集團與各級黨部之關係、各級黨部與各級行政機關之關係、各級行政機關與農工商學集團之關係、雖條文未具、亦經中央黨部會議中央政治會議等大概規定、乃近今所一再不斷發現者、實足使黨務政治同覩走頭無路之厄、例如農協籌委員之使命、祇謀農協本身之健全、而彼則不待籌備之完成、即皇然以農民代表自居、干涉政治黨務、修復私怨、把持地方矣、工會之組織、本以增進工人地位、扶助工人生計、而本黨同志間因意見不一、派別多門、欲厚植己派之勢力、遂以工運為地盤、始相互訐、終且相斫矣、中下級黨部本為本黨之基礎、基礎之惟一原則、為穩定為健全、而今則朝易其人、暮更其名、不足則更互相抵拒破壞、使黨外民衆見之目眩、黨內同志聞之痛心、嗚呼、以本黨之基礎工作、而形成循環報復之乘除、以此治黨、安望統一、此中正下列提案意義之四、

本黨復活之生命、實寄於第三次全國代表大會、民國復活之生命、實寄於全國國民會議、第三次全國代表大會而不舉行、黨的基礎不能奠定、全國國民會議而不舉行、訓政憲政不能完成、故本黨今日所急須籌備者、為此兩個會議、而籌備之共同條件、為整理產生此兩會議之各級基本組織、此中正下列提案意義之五、

根據上述意義、列舉提案條文如下、(一)關於基本理論者、在共產黨把持操縱本黨期內、其所採理論之原則、為破壞、為階級鬬爭、為反科學、為虛偽不擇手段、為以民衆為工具、為分裂三民主義為三個一民主義、為造成全民衆恐怖、為使中國產業由落後而至於絕滅、為遏斷中國在國際間取得平等優裕之機會、為打破國民革命軍的基本力量、以培植其爪牙、共產黨所採用者如此、則今日而欲改善本黨之理論基礎、應一反其義、其為破壞者代以建設、為階級鬬爭者代以全民衆平等互助、為反科學者代以科學建國、為虛偽不擇手段者代以仁愛為敬、為以民衆為工具者、代以為民衆服役、為三個一民主義者、代以一個三民主義、為造成恐怖者、代以安生樂業、為使中國破產者、代以造產、為遏斷中國在國際間平等優裕之機會者、代以國際間之平等互助、為打破革命軍力量者、代以團結革命的武力、凡此數點、皆基於總理之遺訓、中正等認為苟理論的基本不澈底糾正、則凡宣傳組織訓練等、均無是處、故首先言之、(二)關於組織者、(一)取消省黨部以下一切畸形殘破的黨部、(二)省黨部未正式成立時、由中央指定各省登記委員、專辦全省黨員登記、限期完成整理黨籍工作、(三)廢止中央及各級之農民工人婦女青年商民等部、祇設組織宣傳訓練三部、於必要時得設特種委員會輔助之、(四)於登記時、注意於黨員之質量、寧少毋濫、登記中分黨員資格為二、候補黨員無黨的選舉權、(五)厲行監察委員會職權、監察委員會得指導中央及地方特種刑事臨時法庭、(六)各省市縣登記委員指定後、舊存代行省市縣黨部職權之機關、立時撤銷、(三)關於宣傳者、(一)根據建國大綱、以政治的建設為一切宣傳的中心、(二)制定管理黨報及黨的一切刊物條例、並規定其經費、(三)在國民政府統治下之各行政機關、及中央黨部所承認之黨務機關、若有違法瀆職行為時、可依法解決、不得為反宣傳對象、(四)在外交問題中、宣傳標準、應適應於政府政策、(五)容共時期所慣用之口號標語、一概廢除、其例如一妨害黨的統一者、二影響於黨的系統及民衆治安者、三破壞政府政策者、四含混影射、跡近匿名揭帖者、五與中央決議案抵觸者、六違背總理遺訓者、(四)關於民衆運動者、(一)即速制定頒布農會工會法、及其他關於農工經濟教育等法規、(二)廢除容共期內一切民衆運動方式、依據所須布之法規、由各級政府主管機關提倡指導進行之、(三)農工商學間、黨的組織宣傳訓練、各級黨部指導之、但其指導員須經中央或各省黨部之訓練、(四)未正式成立之黨部之區域、不得有政治性之農工集會、(五)未正式成立之農會工會、如籌備處等、不得有政治性之行為、並不得自居代表其區內農工之地位、(六)各地畸形之農工集團、一概取消、重行組織、(七)工農間宣傳要點、為一經濟、二教育、三其他實際利益之增進、(八)嚴厲取締農工間武裝集團、及潛伏暴動性之秘密結合、(九)即速籌備農村合作、農民銀行、農村教育、(十)於學生運動中、提高科學地位、使同努力於建設事業、(十一)廢止農工商學會補助金、養成其自動能力、革除其收買操縱惡習、(十二)設立大規模學校、培植實施建國方略之人才、以上所舉、專言黨務、且為應立即實施之黨務、至於外交內政諸端、中正已另有提案、苟蒙大會同志以忠誠態度、討論決定之、則黨的基礎、庶幾可立也、

◉中央設立建設委員會

國民政府前以東南各省軍事時期已告終結、一切建設、急須分別進行、乃於國民政府之下、設立建設部、以孫科為部長、鄭洪年為次長、旋孫因本人即將出洋、且部中組織、用人浩繁、恐大而無當、徒有駢指機關之嫌、遂聯合張靜江胡漢民李石曾等十一委員、向中央建議、請改建設部為建設委員會、二日上午十時、中央政治會議舉行第百二十七次會議時、特將此案提出討論、結果決定設一建設委員會、當將委員會組織法全文修正通過、并決每月經常費五萬元、一面另籌的欵、作一切建設事業之用、所有委員人選、亦經分別選定、該會不日即可正式成立、茲錄委員名單及組織法如次、

▲委員名單　(甲)常務委員、孫科・張人傑・王敵・(兼秘書長)李煜瀛・魏道明・陳立夫・鄭洪年・曾養甫・孔祥熙・葉楚傖・宋子文・(乙)委員、蔣中正・譚延闓・李濟琛・鄭洪年・馮玉祥・閻錫山・李宗仁・何應欽・胡漢民・吳敬恒・蔡元培・易培基・(丙)當然委員、(一)中央各部長、(以個人名義)(二)各省建設廳廳長、

▲委員會組織法　第一條、本委員會定名為建設委員會、本總理三民主義建國方略及建國大綱之精神、研究籌備、及實行關於全國之建設計劃、第二條、本委員會委員、由中央政治會議遴選若干人充任之、并互推主席一人、常務委員七人至十一人、各省建設廳長為本委員會當然委員、第三條、本委員會主席得出席於國民政府會議、第四條、本委員會每年開大會二次、於一月六月間舉行之、如有重要事項、得隨時召集之、第五條、本委員會開會時、主席遇有事故、得公推常務委員一人代理之、第六條、凡本委員會議決案之執行、及普通行政事項、均以主席名義行之、第七條、本委員會得聘任國內外專家為專門委員、或顧問、輔助本委員會技術上及專門事項之設施、第八條、本委員會於必要時、得分設各處辦事、并得設附屬機關、其辦事規則另定之、第九條、本委員會設秘書處、置秘書長一人、由常務委員中推一人兼任之、督率秘書及各處、執行本會之事務、第十條、各省區建設廳、本委員會有指導監督之責、第十一條、本委員會會議及辦事細則、另定之、第十二條、本組織法公布之日實行、

◉蘇省政府二十九次會議紀

江蘇省政府委員會一月三十一日下午四時、開第二十九次會議、出席委員、鈕永建・張壽鏞・何玉書・何民魂・陳世璋・茅祖權・劉雲昭・陳和銑・張乃燕・主席鈕永建、紀錄丘翬、(甲)報告事項、(一)主席報告、葉委員楚傖來函、今日因中央政治會議有文字上工作、不及到會、(二)主席報告、蘇籍閑散軍官審查委員會審查情形、合格者為吳介璘・鄒陰棠二人、(三)江蘇省特種刑事地方臨時法庭庭長劉雲昭呈報、啓用印信、並定二月一日宣誓就職、(四)軍事委員會敬日代電復本府馬電、已分令第二十六軍暨十七軍查明具復、以憑核辦、(五)江蘇高等法院函、奉司法部令、對省政府行文、奉國府議決、互用公函、請查照、(餘略)、(乙)討論事項、(一)錄用蘇籍閑散軍官案、決議吳介璘准以上等次級錄用、鄒陰棠准以中等一級錄用、(二)臨時法院長處與原電、為判處死刑已奉核准之犯、解歸何處執行、請核示案、決議解歸上海地方法院執行、(三)泰興丁縣長馬電呈、奉中央效電、恢復縣黨部特委會、究應如何辦理、乞示遵案、決議候中央核示、(四)民政廳呈、為吳江縣公安局長黃啓元被控一案、派員徹查情形、祈核示案、決議交吳縣地方法院依法辦理、(五)民政廳呈、為劉漢為黨捐軀、請求撫䘏、檢同事實清冊、據情轉請核示案、決議交民政廳擬具辦法、(六)國民政府批復、每月補助南京特別市政府經費六萬元案、仍由省庫勉力籌撥案、決議呈復國民政府、請准予在應解中央欵項內抵撥、(七)(八)兩案略、(九)何委員民魂提議、(一)南京東關頭水閘、亟待修理、需費三萬元、請撥助、免致水患案、(二)南京市亟須建築自流井、轉瞬春令將屆、瘟疫症堪虞、請撥助三萬元、即日開始建築、使全市市民得到莫大的幸福案、決議行政廳分期撥助、下午七時三十分散會、

◉江蘇省黨部分配工作

自中央委派葉秀峯李壽雍祁錫勇為江蘇省黨部委員後、三委員當即到部工作、其工作範圍、係整理並維持蘇省各級黨部、及各民衆團體、內部組織、分秘書處組織部宣傳部及民衆運動整理委員會、葉秀峯被推為組織部長、李壽雍被推為宣傳部長、祁錫勇被推為民衆運動整理委員會主席委員、並已聘定李郁文吳滄粟戴謙開曹明煥四人、為民衆運動整理委員會委員、汪寶瑄為書記長、楊國經陸巖乘為秘書處秘書、徐哲東為組織部秘書、其他幹事服務員、均經委定、刻已開始工作、

◉寧市府討論勞資糾紛問題

▲勞資仲裁會即日恢復

首都勞資糾紛問題、自去年勞資仲裁委員會停會以後、愈趨愈劇、最近因各業按照舊例、於年初解僱工友之事發生、雙方糾紛愈形複雜、市黨部市政府根據各工會之報告、爰於一月三十日下午二時召集勞資代表、在市府討論一切、列席團體、為市黨部・市政府・市商民協會・下關商民協會・南區協會・及市總工會、由市政府秘書長姚鵷雛主席、首由主席報告開會宗旨、旋由各代表申說此項勞資糾紛發生之原因、及各種詳情、對於恢復勞資仲裁委員會一項、各方均表熱烈之同情、惟於仲裁委員會未恢復以前、似有規定臨時救濟辦法之必要、因決定次日市黨部市政府再開聯席會議而散、

三十一日上午十時、市黨部市政府再開聯席會議、列席人員、市黨部為左景烈洪軌劉季洪、市政府為孫伯文姚鵷雛何民魂、由何民魂主席、先由姚鵷雛左景烈報告昨日開會情形後、各代表發表意見、討論至一小時之久、遂決定以下辦法、(一)由市黨部市政府會銜佈告、佈告內容、(甲)勞資雙方已訂條件、暫時維持有效、(乙)已解僱各業工友、除依雙方已訂條件履行者外、在未經該業商工兩方分會查明、呈請仲裁會裁決以前、仍由資方維持其生活、(丙)各業未訂條件者、應各於現在狀況下、暫謀相安、聽候仲裁委員會成立後妥訂條例、永謀合作、(丁)一星期內恢復勞資仲裁委員會、(戊)自布告後、雙方應皆切實遵守、否則黨部與市府應予以相當之處置、(二)決定星期三(二月一日)上午十時、由市黨部市政府召集恢復仲裁委員會談話會、(三)決定星期四(二月二日)下午二時召集全體商民代表大會、至十二時半始散、

二月一日上午十時、市政府市黨部召集市商民協會・市總工會・總政治訓練部、舉行恢復勞資仲裁委員會談話會、列席人員、市政府為何民魂・姚鵷雛・市黨部為左景烈李人祝吳景・市商民協會為曹萬仙・市總工會為章阜春・陳獻庭・總政治訓練部為彭爾康、由何民魂主席、姚鵷雛報告昨日市黨部市政府聯席會議議決事項畢、由市商民協會代表曹萬仙・市總工會代表章阜春報告去年勞資仲裁委員會內部組織情形、旋即開始討論恢復仲裁會事項、各方交換意見後、決定辦法如下、(一)南京特別市勞資仲裁委員會自即日起繼續行使職權、由本日指定臨時辦事人員、函請往昔在會團體、按照舊案、派遣代表、於下星期一正式辦公、(二)臨時辦公地點暫設市府、(三)對於恢復仲裁會頒發各種文件、概由市黨部代表吳景辦理、(四)市政府籌備臨時辦公處一切設備、至十二時半始散、

圓虛道人　按摩治病

乃順德侍郎李文誠公之哲嗣幼年與臆早歲為郎國步艱危離家學道紹家傳之醫術體修煉之功能小試神通著手成春遇跌打瘡科損傷痛症尤為神妙醫寓上海北河南路西之七浦路二八八號

白濁專家　姚佐頓醫生

洗射白濁

白濁乃花柳病初步、若不速治、則變橫痃魚口下疳血淋腫痛潰爛、苦不堪言、本醫生具十餘年經驗、有鑒於此、特搜羅各國最新白濁儀器新法、洗射藥水、功力能將尿道毒菌盡行掃滅、保無痛苦、又特製多方、醫治根本、治理十年八年曾不愈者、均能藥到病除、永不復發、診所上海三馬路大舞臺對面　◉姚佐頓醫生謹啟

四大聖藥　如無效驗　包退還洋

▲保育麟　此藥專治精滑早洩陽萎性減服之能使精強力壯體偉勢雄欲求種子者有百發百中之效驗每盒洋一元雙料每盒一元五角服了一片不二小時即奏奇效

▲男女愉快器　節育　此器如意舒暢極愉快感不但避毒尤加美滿每洋一元奇形每具四角女用特種每具洋三元

▲防毒美人趣　此藥用於女性無窮快感並能防毒持久且可治各種毒瘡每盒洋一元

溫柔靈寶粉　此粉男女並用均能享無上之幸福且能節育兒女又可避毒強精殺菌每盒一元郵各種詳細仿單索閱即寄外埠函購寄費加一郵票通用原班保險回件上海法租界薩坡賽路西門路西成里念三號▲德商愛立司洋行啟

膨脹無憂丹

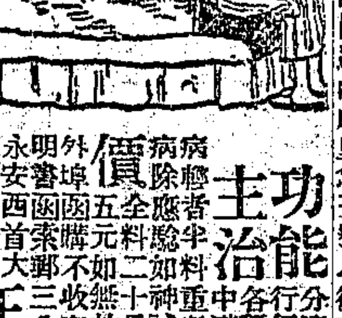

功能主治　分清理濁通逐九竅行氣利水殺蟲消積各種臌脹腹脹氣盛中滿小兒疳膨食積

病輕者半料重者全料無不藥到病除應驗如神誠破天荒奇藥也

價　全料二十元半料十元每盒五元如無效驗加倍送洋外埠函購不收寄費原班回件說明書函索郵三分上海英大馬路永安西首大東旅社對面

正威藥房

唐拾義佈告

久咳丸辨偽法

(一)偽品包內無驗眞劵

(二)偽品或有偽驗眞劵但翻印肖像糢糊不堪如無上述諸弊方為眞品將劵交回總行即贈本廠美人畫向例一張換一張從不改章

特乙6858

大世界游覽儲蓄部存款章程

(甲)活期儲蓄　大洋一元即可儲存滿足一個月者贈遊劵一張多則類推利息按月七厘每半年複利一次

(乙)零存整取　每月存洋五元(每戶五十元為限)月贈游劵二張定期三年期滿取本利洋二百十元六年者五百念六元九年者九百九十二元

(丙)整存整取　▲祇贈遊劵不計利息　一百元為一份(每戶以十份為限)定期一年每月贈游劵五張多則類推期滿還本二年者月贈游劵六張三年者月贈游劵七張

(丁)整存整取　▲既贈游劵又給利息　存洋一百元贈游劵二張定期一年期滿取本利一百十元二年者一百廿四元三年者一百四十元五年者一百八十元

(戊)逐月付息　存洋一百元逐月付息月贈遊劵一張定期一年每月支息八厘三年者九厘五年者一分

(己)對本對利　存洋一百元定期七年到期取本利洋二百元每月贈遊劵二張多則類推

(庚)子女嫁娶　存洋二百元定期十五年備將來子女嫁娶之費期滿取本利洋一千元每年贈遊劵四十張

(辛)長劵存欵　存洋一千元定期一年年息八厘贈長年游劵一張

◉注意　本儲蓄部辦公時間下午二時至十時(電話)中央六〇七號

內務部化驗　通經活血

月月紅

主治　月經不調　經行腹痛　子宮寒冷　赤白帶下　提前落後　經淡如水

總店四馬路　分店大新街

上海五洲大藥房發行　各埠分店及各大藥房發售

五洲美容霜　滋肌嫩膚

新年患梅毒

二先生好治遊，一到新年，興致尤濃，天天逛遊戲場，擠淌牌開房間，習以爲常，訴知樂極悲生，致患梅毒，初起尿道刺痛，下部疼痛，陽物腫脹，包皮破爛，數日後，脹痛難忍，破爛愈大，正在怨恨叫苦之際，適其擊友大先生來前拜年，大先生亦曾患過梅毒而治愈者，二先生即將自已所患症狀相告，並問大先生從前梅毒用何藥治愈，大先生當告以用太和大藥房哈蘭士六零六治愈，現已三年，尚未發過，想藥力偉大，毒已根治，你可速去購買，以內服六零六服，除體內毒素，以外搽六零六搽，治外面破爛，內外秉治，你的梅毒全愈指顧間耳，二先生從之，果然不到一星期，內外梅毒霍然而愈，

價目　內服六零六聖藥 每瓶洋一元七角五分　外搽六零六藥膏 每盒洋一元 橫盒二角

上海四馬路中　太和大藥房總發行　各埠分店及各大藥房均有出售

丙特84

國內要聞二

蘇省特種刑事法庭成立紀

江蘇省特種刑事臨時法庭、二月一日上午十時、在江蘇省政府大禮堂舉行成立典禮、十時三十分、奏樂開會、國民政府代表徐元誥王文藻·省黨部代表祁善勇·省政府代表鈕永建·省政府委員何玉書茅祖權陳和銑陳世璋·及市政府代表彭林仙等相繼就位、全體向國旗黨旗及總理遺像行三鞠躬禮、恭讀遺囑後、即舉行庭長及審判官就職典禮、由徐元誥代表國民政府授印、劉雲昭受印、並與各審判官共同宣誓、旋由徐元誥祁善勇鈕永建何玉書及市府代表彭林仙等致詞、劉氏答辭後、即奏樂攝影散會、茲將各代表演辭分錄如次、

▲各代表演辭　㊀徐元誥謂、國民政府之目的、第一即剷除軍閥餘孽、第二打倒一切惡勢力及反革命份子、以期澈底肅清、統一中國、惟土豪劣紳及反革命份子之潛伏、勢力極厚、如將此等案件、由普通法庭辦理、難期盡法懲治、故有特種刑事法庭之設、俾革命前途之荊棘、得以芟夷、希望劉庭長及各審判官自今日始　本諸革命精神、將一切反革命努力剷除、爲人民造福、㊁祁善勇、江蘇爲革命新根據地、且爲東南文化之區、然因土豪劣紳特多之故、遂致江蘇幾成爲土豪劣紳之大本營、試觀半年以來、江北各處土豪劣紳之勾結軍閥、阻碍革命發展、即其明證、江南如蘇常各處共黨之暴動、搖動後方、實爲革命之大敵、惟其潛勢力極厚、殊不易肅清、政府爲謀鞏固黨基計、乃有特種法庭之設立、並頒布懲辦條例、以後一切反革命之肅清、自可拭目以俟、劉庭長奔走革命多年、不僅法律精深、抑且熟悉地方情形、將來定可爲人民剷除障碍、造福地方、殊可欣幸、並望對於以後蘇省犯罪、應以背誓條例辦理、以資區別、㊂鈕永建、江蘇雖號稱文化財賦交通之區、其實文化乃幾千年之文化、財賦亦不過少數而已、而多數仍在疾苦之中、交通亦感不便、且江蘇入革命者少、土豪劣紳較他省獨多、以致共黨有潛伏之機會、肆意搗亂、所以共產黨之產生、實土豪劣紳貪官污吏有以造成之、故今後欲消滅共黨、必先澈底肅清貪官污吏土豪劣紳、方可有望、希望劉庭長對於此點、應特別注意、嚴厲處理、以固黨基、㊃何玉書、特種刑事臨時法庭條例頒布、業屆半年、中間因人選問題、幾經斟酌、至今日始克成立、當條例頒布後、省政府對於人選、曾開小組會議、但仍無結果、因特種法庭、係專辦土豪劣紳、而彼輩潛伏各處、勢力極厚、且均財雄一方、故往往地方發生事故、皆係土豪劣紳從中作祟、如任庭長者力量薄弱、必難收效、故最後始請劉委員担任、復因部令行政官吏不能兼任司法、乃又請示國府、嗣得允准、始能於今日成立、此經過情形之大概也、劉庭長奔走革命有年、此次毅然出任庭長、必能本總理大無畏之精神、將一切反革命肅清、仍望對於所屬職員、嚴密稽查、勿使有賄賂情事發生、以副中央之委任云、

▲劉雲昭答詞　今日蒙黨部政府各代表訓誨、感激之至、雲昭與各審判官自今日始、對於總理遺訓、牢記不忘、對各代表之訓誨、亦當遵訓進行、務期肅清反革命份子、爲民衆謀眞正幸福、以副政府之委託、民衆之期望、

▲司法部訓辭　大凡物之動力大者、其反動力亦大、欲集合各種原動份子、使不能發生阻力、而後可運用自如、必先制止反動份子、使舉趨於一軌、今我國民革命軍聲威所至、訖於南朔、殘餘軍閥負隅一方、一鼓盪平、直指顧間事、然反動勢力亦逐漸擴張、惡化者流、好亂成性、爲鬼爲蜮、倒行逆施、凡可以牽掣我革命軍之行動者、無所不用其極、欲除外患、須清內部、非將一切反革命份子予以嚴厲之制裁、與公平之審判、不足以靖人心而遏亂萌、此次之所以須布特種刑事法庭組織條例者、蓋就法理論、內亂罪之管轄、與普通罪犯不同、至此種反革命之罪犯、其造意與結果、影響之大、每倍屣於普通罪犯、實有特設法庭之必要、就事實論、普通刑法對於反革命份子、不盡適用、普通法官對於此種案件、亦未必盡能行使職權、惟特設法庭、乃免枉縱、現在蘇省爲京師首善之區、凡所建設、關係全國視聽、今幸特種刑事法庭及時成立、庭長暨庭員諸君、於今日就職、所望供職諸君、對於特種刑事案件、胥本剛毅之精神、清廉之節操、公平之態度、縝密之心思、以處理之、務使無罪者不嘆覆盆、有罪者不虞漏網、庶幾惡化份子知所儆畏、皆銷聲匿跡、不復爲革命前途之障礙、斯則古人辟以止辟之意、黨國之幸、亦司法前途之曙光也、

財部訂定各機關解欵稽核辦法

財政部直轄各徵收機關報解欵項、向照會計則例、由國庫司於接到金庫收欵報告後、填製傳票、連同繳欵書報查一聯、併送會計司記賬、惟此項收欵辦法、因國庫會計兩司於記賬後、並不隨時通知主管各署司處、詳加稽核、以致各署司處行文催解、動多隔閡、辦理殊多困難、現財部爲便利稽核起見、特訂定徵收機關解欵稽核辦法八條、於三十一日通令各附屬機關遵照辦理、其在滬解交部欵者、則須照第一條規定、於繳欵後知照國庫司駐滬辦事處、轉報核辦、以便稽核、茲錄辦法如下、㊀凡部轄徵收機關解庫欵項、國庫司於接到金庫收欵報告後、即填國庫收欵報告書、逐日分送各主管署司處及會計司、以資稽核、㊁各解欵機關如在滬解交部欵、不論向金庫銀行或本部長官暨任何機關繳納者、除依會計則例手續辦理外、並應由該繳欵機關於交欵當日、知照國庫司駐滬辦事處、再由處按日報告國庫司、俾歸統一、㊂各解欵機關每次解欵、應於會計則例第八條規定之解欵書上第一行、填明該次解欵批數、第幾號、以便查核、㊃主管各署司處應各指定人員、專司解欵之登記及稽核事項、㊄施行前條之登記及稽核事項時、應設置專用簿記、分類記載、㊅主管各署司處應於每屆月終、將該月內收到所屬機關解欵、塡具解欵統計表、分送國庫司會計司、以便勘對、㊆每屆月終、由會計司將全月收支各欵、循例編印詳細月報表、呈送部長次長核閱、並分送各主管署司處存核勘對、㊇十六年份本部收支各欵、應由國庫司會計司會同辦理分類細賬、呈送部長次長核閱、並分送各主管署司處存核、以便稽核解欵時、得以衡核辦理、

魏益三軍佔領當陽之通報

國民革命軍第三十軍駐京辦事處、於一月二十九日發出通報云、爲通告事、此次敝軍自奉命討伐楊森後、當於本月二十一日起向大小烟墩集一帶、與敵激戰三晝夜、於二十六日清晨、佔領當陽縣城、敝軍長亦於二十七日到達該地、指揮部隊、向宜昌進攻、頃奉敝魏軍長自荊門拍來宥電、略開我軍奉命討伐楊森後、即於篠漾等日、進至荊門團林舖一帶、開始向大小烟墩集告化集港場育溪河市等處之敵、第十八師及三五八九四大隊、攻擊前進、連戰三晝夜、賴將士奮勇、業經次第克復、此次計擊斃敵人數百、奪獲步槍二百餘枝、追擊砲兩門、我軍亦傷亡官兵數十人、頑敵步步設防、節節抵抗、現我第三師第二師一部、正向當陽追擊中、約計今晚可佔領當陽縣城、並河溶鎮方面自沙市撤回之敵第八師、建陽驛返西方面之敵、步騎兵各一團、雖不在我軍正面、但正在我軍左翼後、故已令我第一師向其進攻云云、又宥電略開、現在我第十三師師長報稱、退至當陽西南方龍泉舖附近、我追擊隊第七團、於有日黃昏、進抵當陽東關、宥晨完全佔領當陽縣城、而職師全部、已於宥日午前十時、完全到達、除飭各團迅速準備、並派一部相機向龍泉舖雙蓮村方向敵人追擊外、謹聞等語、予擬感日進赴當陽視察、相機向宜昌進攻、魏益三宥成等因、特聞、

二十六軍懲戒不法團長

宿遷通訊、廿六軍第二師張駿部、分駐新安鎮落馬湖一帶、該師第六團擔任紅花埠方面防務、團長吳秉元兼任該師副師長、因前次運河綫作戰不力、此次移防後、又不聽指揮、張師長業呈請陳軍長、令吳秉元卸任副師長、團長一席、另調第一師參謀處長張拱接充、詎料吳秉元包藏野心、自接到命令後、將部隊抽移動、並派員散放謠言、意圖勾結他團叛變、張師長聞訊、密令各團嚴加防範、吳秉元果於上月二十八日煽動士兵、擅移防地、其所屬某營長深明大義、即會同張師長所派邢保兩團、將叛變部隊、分別繳械、吳秉元倉皇逃遁、一面張師長將處置情形、分電陳軍長及軍事委員會、聞軍委會業電令各地防軍兜緝吳秉元到案嚴懲、又一消息、吳秉元頗有財產、聞將查封、以儆不法、茲錄二十六軍軍長陳焯呈國府軍委會蔣總司令何總指揮電文如下、竊查職軍第二師副師長兼第六團團長吳秉元包藏野心、意私植戰、指揮乏術、統御無方、第一營營長蔣棠染有嗜好、意荒厥職、致該團素質日劣、非加檢飭、不足以担當革命事業、爰於十六年十二月二十四日、命令解除團長職務、專任副師長職、並免去蔣棠營長職、另命任用、是於懲戒之中、已寓保全之意、乃該團長營長毫無悔悟、担報移交欵項、要索金錢、吳秉元竟開報八萬八千餘元之多、蔣言欵未到手、決不卸職、該團第二營營長夏銘章復從中主謀、挾兵擁護、希圖不軌、對軍官則於學派權利相結納、對士兵則於發餉回南相引誘、近復派遣第七連連長朱貴、運動後方部隊、許以金錢、加入逆謀、一面密電杭滬、揑造是非、查扣電文、已有多件、一面又派員向各方籌借欵項、飾詞以軍餉無着、軍長師長均已離職、由該團長主持一切云云、今年一月十六日、該團在前方竟敢假報敵襲、擅移部隊、對同師別團妄加疑忌、密布哨兵、儼如對敵、該團長營長等如此喪心病狂、不顧大局、違棄紀律、逆跡顯著、若不嚴加懲處、何以肅軍紀而彰國法、當即密令該師師長張駿、將該團長等拿獲法辦去後、茲據該師師長報告、本月二十九日晨派隊分頭圍捕該團駐在地楊家集及瓦窰兩處、瓦窰第一營略有抵抗、即行繳械、營長蔣棠當時易服潛逃、楊家集部隊未有抵抗、衆令率兵至後方集結、聽候處置、該團長吳秉元及營長夏銘章畏罪率兵二十餘名、攜帶步槍手機關槍木壳槍各十餘支、爲四、乘間逃逸、該團第一第二兩營積習太深、必須改組、已分別汰遣、編屬於第四第五團中、另選幹部、編練新兵兩營、撥歸該團、原有第三營及機關槍連、仍飭其嚴加訓練等情前來、查該團長吳秉元營長蔣棠夏銘章、違反軍紀、逆跡顯著、畏罪潛逃、所難寬容、除飭屬并電請附近友軍嚴緝歸案懲辦外、理合據情電請迅賜通令、將該吳等褫職嚴緝、並電令浙江省政府轉飭原籍地方緝辦、以申法紀、吳秉元係浙江東陽人、寓居杭州、蔣棠諸暨人、夏銘章上虞人、朱貴紹興人、所有第六團團長遺缺、經委職軍第一師參謀處長張拱升充、第一第二營營長缺、另行遴員委充、合併聲明、再職知人不明、未能弭患於事前、致有此變、難辭溺職之咎、應請議處、以明職責、謹此電陳、國民革命軍第二十六軍軍長陳焯叩世、

周志羣部編入九軍訊

▲所部由景鎮開拔來省

▲二十九師長仍屬周志羣

南昌通信、國民革命軍第十軍周志羣師、去年原隨王天培北伐、加入津浦路作戰、自寧漢分裂、蔣總司令通電下野後、該師旋退回安徽、嗣王天培因罪被軍事委員會槍斃、所部改編、時周志羣即率領所部、由安徽經婺源屯溪轉入江西景德鎮、全部有槍二千餘枝、實力尚屬充分、抵鎮後派代表來省、晉謁五方面軍總指揮朱培德、朱總指揮以其原係同袍、此次勢窮來依、自當以資禮相待、特將景鎮借予暫駐、所有餉糈、暫由該地供應、以資休養、茲聞軍事當局、已明令該師撥歸第五方面軍直轄、朱總指揮并已一面電令周志羣拔隊來省、一面電令九軍金軍長、將該師改編爲九軍二十九師、緣九軍僅有二十七二十八兩師、故將該師編入、以便滿足三師、符國軍編製、所有二十九師師長一職、聞仍將以周志羣升充、藉資熟手、現該師已陸續由鎮開拔來省、昨到士兵一團、駐在順化門外新營坊、一切均由總指揮部籌辦供給、一俟全隊到齊後、即將整頓補充、加以訓練、以便加入北伐、完成國民革命、惟金軍長以客軍初到、難免居民發生疑慮、故昨已傳諭南昌市各區警署、布告民衆使明眞相矣、（一月二十九日）

武漢當局努力恢復商場

▲令各工廠行號尅日恢復營業

▲取消以前工會新訂苛刻條件

漢口通信、武漢位居全國中心、商務殷繁、市場繁盛、甲於長江上游、前年國軍由粵興師北伐、武漢陷於軍事區域、運輸交通、時形阻滯、商業受茲影響、遂致一落千丈、而過去之一年間、尤爲武漢商場之劇變、商店倒閉、工廠停開、生產事業、幾致全部停滯、考其原因、雖因新稅繁苛、生產費率增高、以致物價騰貴、人民購買無力、而共黨工會把持操縱、加薪罷工、糾紛不已、實爲致命之傷、寧漢分裂後、武漢金融以被下游封鎖、市場呆滯、百業蕭條、及中央票幣宣告破產、商場損失、至達四五千萬元、於是中小商業資斧告絕、相率閉門、即有較大資本者、亦多虧累不堪、非宣告停業、即僅維現狀、如典當業數十家、無不資本耗盡、全體停業、貧民生計、大受影響、近雖舊歷年關勉强渡過、而社會債務、均以票價低落之故、彼此不能清理、金融既成呆象、商業勢難復振、此爲武漢社會最可注意之問題、若此無法解決、不僅政府財政將無辦法、即社會秩序、亦恐不易維持、湘鄂政務委員會最近准漢商會呈請、明令各工廠工號、尅日恢復營業、又准湖北紗廠聯合會呈請、取消以前共黨工會與廠方新訂苛刻條件、蓋亦深見商場之痛苦太深、非此不足以資救濟也、茲錄政委會兩佈告如下、㊀案據漢口總商會呈稱、竊維三民主義原無階級之分、革命進程、亦係工商並重、誠以勞資合作、增加生產、期鞏固於戰線、謀痛苦之解除、先總理手訂政策、固如是也、溯查武漢地方前被反動份子陰謀搗亂、鼓吹邪說、麻醉店員工友、敵視廠主店東、致起同室無謂之爭、竟昧一家相安之誼、而影響所及、遂使營業者難以自存、謀生者益苦無路、百無一利、兩敗俱傷、回首前塵、恫心何極、自蒙中央厲行清黨、鈞座移節此間、反動肅清、綱民軌物、人心漸定、市面粗安、此皆仰賴夫德威、早爲民衆所感戴、惟是武漢商業、經摧殘之後、承凋敝之餘、元氣大傷、恢復匪易、加以各企業家其前已離漢者、此時多未旋歸、即甫經回漢者、復業尙待躊躇、本會默揣現狀、體察商情、非有鼓勵之方、難收招徠之效、擬懇鈞會賞頒明令、佈告周知、所有前在武漢開設之工廠行號、勸令其廠主或店東即日回漢、恢復營業、其現已回漢者、并令一律照常工作、庶失業之工友、得所棲身、並閒散之店員、藉資糊口、悉感通商惠工之賜、各遂安居樂業之常、本會之幸、亦地方之福也、理合呈祈鈞會俯賜鑒核、維持施行、實爲公德兩便等情到會、查武漢地方自經共產黨盤踞以來、鼓吹階級鬥爭、利用工人店員、仇視廠主店東、任意挑撥、肆行搗亂、以致工廠商店大半停歇、工人店員因而失業、勞資俱敗、言之痛心、現在共產黨業已澈底肅清、人民痛苦、亟應設法解除、工商事業、尤當力予保護、該會所請明令工廠行號恢復營業、自屬切要之圖、除批示照准外、合亟佈告、仰各該廠主店東、共體斯意、照常營業、剋日恢復原狀、幸勿稍事躊躇、至工人店員等亦應滌除從前惡習、各守範圍、努力合作、以副本會愛工商注重民生之意、其各遵照勿違、㊁案據漢口總商會轉據湖北紗廠聯合會呈以受前共產黨工會所訂苛刻條件多係强迫簽訂、束縛廠方、以致營業不振、虧累不堪、請明令取消等情到會、經本會民政處於十六年十二月三十日第九次例會提出討論、議決明令取消、由民政處依據現時工人生活程度、擬具條件、頒布施行等語、除批示並調齊原訂條件參酌、另擬雙方安協條件、再行公佈外、所有前此總分各工會於廠方所訂苛刻條件、着即一律取消、惟在新訂條例未公佈以前、勞資兩方面、均須互保和平、維持現狀、工人不得借端要挾廠主、廠主亦不能故意苛待工人、如違此旨、即以擾害秩序違抗命令論、切切此佈、（一月三十日）

粵中央紙幣無法維持

▲春節後市上已實行不用紙幣

▲政府征收稅餉需用銀毫八成

廣州通信、廣東中央銀行紙幣自低折後、因該行無基金發現、以致去年舊曆年底、迄未能恢復十足通用、但每元紙幣、仍值六成、尙未成爲廢幣、距春節後、政府方面、忽提出對於征收餉項、須以現金繳納、帶收紙幣二成、商民方面、以中央紙幣係政府發行、今政府自身亦不通用、於是舉起恐慌、自舊曆正月初四日起、市上商店交易、即實行不收用紙幣、自是數年來信用昭著之中央銀行紙幣、遂從此成爲廢紙矣、查歷年中央銀行發出該行紙幣、爲數甚巨、兩次北伐、均由該行發行大宗紙幣、流通數省、單以廣東省而論、其數當在一萬萬元、政府方面、以借外債不成、既無力維持、而收入盡爲紙幣、無法處置、遂決計由一月二十六日起、全省一切征收、均以八成現金、二成紙幣繳納、此案由二十五日政治分會議決、通令各機關執行、由省政府及財政廳轉飭遵照、茲附錄政府佈告如下、（省政府佈告）爲布告事、現奉政治會議廣州分會訓令內開、爲遵令事、照得本會於民國十七年一月二十五日臨時會議、議決整理金融辦法四項、㊀自十七年一月二十六日起、全省一切征收、均以八成現金、二成中幣繳納、㊁軍事機關、自一月二十六日起、所有薪餉公費等、照八成支付現金、㊂黨政各機關、一由二月份起、所有薪餉公費等、均以八成現金支付、㊃所有征收之二成中幣、一律封存中行、俟中行基金充裕、再行兌換、以上各條、係經本會臨時決議、合亟令仰該府、即便遵照辦理可也、此令、等因奉此、自應遵辦、除呈復暨通令外、合亟布告週知、仰軍民人等一體遵照辦理、毋違此布、委員會主席李濟琛、（財政廳布告）爲布告事、現奉政治會議廣州分會令開、照得此次張黃叛亂、蹂躪全粵、搗亂金融、捲逃庫欵、現將張黃討伐、亟將士用命、大憝蕩平、目前整理金融、自屬刻不容緩、迭經召集中央銀行行長黃隆生、副行長鄧召蔭、詳查該行損失經過情形、一面責成恢復營業、現據分別列表報到、懲前毖後、亟應妥籌根本辦法、以免政府與人民交受其窮、查十六年度收入、每月達七百萬元、支出亦復相等、庫無儲積、復被張黃盡將中行基金刦去、以致規復兌現、終屬虛懸、茲據管理財政部在粵事務兼廣東財政廳長馮祝萬、陳請指撥某宗稅欵、抵借外債、以維持紙幣、然罅漏補苴、究屬一時權宜之計、舉債而徒增負担、實非根本之圖、故寧忍痛須臾、決爲民衆謀永遠行使紙幣之信用、並決定由十七年一月二十六日起、通令征收各機關、一律將徵解稅欵、以銀毫八成、紙幣二成繳納、其帶繳之二成紙幣、一律發庫封存、所封紙幣、決不提用、并逐旬公布、以昭大信、至粵省軍費、概以銀毫八成發給、收支比較、當能適合、就以每月收入七百萬元計算、帶繳紙幣二成、計一百四十萬元、一年度可封存一千六百八十萬元、省庫得此儲欵、市面現多幣少、價格十足、當無疑問、屆時將收存現欵、撥充中央銀行基金、一面規復造幣廠、鼓鑄金融、我粵民急公好義、素具熱誠、須知此次共黨破壞之狠毒、政府維護之苦心、各界人民、當能明曉、倘有稍持異議、即以破壞金融論罪、言出法隨、其各凜遵、爲此令仰該廳長、即便遵照令開事理、分別轉飭所屬各征收機關、及布告商民人等、一體遵知、毋違、切切此令等因奉此、自應遵照辦理、除分令外、合行布告、仰各商民人等、一體知照此布、（一月二十八日）

浙省縮減各級黨部經費

浙江省政府致中央特派員蔣伯誠蔣夢麟函云、前准貴特派員函、爲防止共逆陰謀擾亂、已令飭省黨部臨時執行委員會、轉令全省各級黨部、暫行停止民衆運動等因、業經敝政府通令各屬遵照辦理在案、查黨部工作、以民衆運動佔大部分、現在民衆運動既令暫行停止、黨部工作即已縮小範圍、所有經費、亦應同時縮減、俾歸核實、查敝政府第十六次會議、以浙省財政異常竭蹶、各級黨部支出經費、應酌定限度、以資應付、曾經議決、省黨部應就原有省議會經費支用、縣黨部則應仍照從前通令、就原有縣參兩會經費支用、不得超越、由敝政府函請省黨部查照、並分別飭遵在案、嗣准省黨部函復、未允照辦、以致前項議決案、迄今仍未實行、現在黨部工作範圍既經縮小、而浙省財政竭蹶情形、視前有加、擬自本年二月份起、除各縣縣黨部經費、已照各該縣原有縣參兩會經費支給、毋庸更改外、所有本省省黨部經費、亦照敝政府前項議決案、暫就前省議會經費每年十七萬元之數支用、不得超過範圍、俟中央頒布規定黨費統一辦法後、再行遵照辦理、以昭劃一、是否可行、相應函請貴特派員查核見復、至級公誼云云、聞蔣特派員昨已轉行省黨部臨時執委會查照辦理、一面函復省政府矣、

杭州快信

▲省政府昨通令各屬、凡民衆運動、非經政府核准、不許舉行、所有標語、非由中央規定頒發者、無論紙寫布寫、均應撤除、惟原有關於宣傳三民主義及本黨政綱者、不在此限、

▲省政府委員會昨議決、禁烟局長俸四百元、公費二百元、副局長俸四百元、公費一百元、

▲省政府昨委程立趙子嘉爲民政廳視察員、

▲前民政廳長馬叙倫一日由滬來杭、寓西湖飯店、今日（二號）附七次車返滬、

▲前浙江省黨部清黨委員陳希豪洪陸東、定三日由滬返杭、主持黨務、外傳已經到省說、不確、

▲浙江捲烟特稅撥充本省建設費及省道工程費、曾經省政府委員會議決、月提十萬元、存庫撥發、近來稅收減色、前項經費未能如數提撥、現建設廳已會商烟稅局積極整頓、

▲省政府據童鵬造等書控金貽孫假紹興農民協會名義、煽惑農民抗租、昨令紹興縣長速查具報、以憑核奪、

地方通信

松江

▲西門外又出鉅竊案　西門外於舊曆元旦大豐綢莊失竊一案、緝捕方面、尙無綫索、業經該莊登報懸賞、不料甫隔十日、陶行橋姚斐如家、於前晚又報鉅竊、內房衣箱十二隻、被竊一空、發覺後、追查竊賊來蹤去跡、均無痕跡、即屋上滿鋪積雪、亦無足印、惟遺落皮統一方、於壁腳沈姓田園中、前後門俱無破壞印象、可見竊賊之技、愈出愈奇、業已開具失單、報請公安支局派勘、緝賊追贓、

▲鄉政局長糾紛未已　五庫鄉行政局長陳宗振、篤信天主教、因此迭被該處黨部地方人士呈控省廳、前經民政廳指令縣政府查覆、當經縣長以陳宗振雖爲教徒、並非牧師、核與牧師不得任行政官之前令不背、呈覆省廳在案、茲悉民政廳復有指令、以五庫鄉行政局長陳宗振、是否脫離天主教、信仰本黨主義、呈覆核云云到縣、是該鄉行政局長、尙未能告一段落云、

▲强迫鄉民剪除髮辮　國體剷革已十有七年、剪辮之令、亦已三令五申、而鄉民思想陳腐、依然髮辮長垂、非特諸多不便、且貽民族之玷、該縣長前於上次行政會議時、對此曾面諭各市鄉局長、切實諭勸鄉民剪除、又於鄉諭地保時、亦曾再轉告誡、然鮮效果、茲已屆强迫剪除之期、故該縣長親出巡視、凡見有髮辮長垂者、即由警察上前强迫剪去、聞今日已被剪去者逾十餘人、

▲陸伯周被捕案再誌　縣農協會籌備委員陸伯周、於古歷十二月二十五夜被圍部捕等情、已略誌一月二十六本報、茲探錄其情形如次、陸氏被捕之原因、由於農協委員會提出十六年度冬租、應繳百分之六十五徵收、所有各佃遵照而租、應由該會審查發、交由行政官廳執行之決議、其結果、雖仍按各公團聯席會之議案、以百分之八十及斜掛一帶百分之七十八徵收、而追租審查問題、因混亂行政系統、當然不能辦到、但五庫等鄉有人爲此聯絡會決議之隱憾者、亦屬不止一處、惟陸氏因此有人藉此利用、即以該會委員名義、呈請縣政府布告農佃遵限繳租、聯絡前浦抗租風潮發生、共黨即在楓涇等處乘間蠢動、且有責任方面、傳播有農協會簽名出席之證、此爲陸氏被捕之近因、實則所謂農協會簽名出席、係共黨假借名義、藉以煽惑、現閱部對於陸氏偵訊結果、尚無嫌疑供證、且據深悉陸氏行動者言、陸氏自秋至冬、並未下鄉、故有將於日內恢復其自由之說、

▲共黨肆擾洞涇近訊　楓涇等處共黨蠢動、自經國部派兵剿辦、並將首要正法後、多數已竄至於浙江嘉境、惟據楓人來松者言、三十一日晚間、[illegible]伍、因悉該鄉二十一圖地方復有匪類開會、因此即派軍隊前往搜索、計護跡涉嫌疑之二十一圖地保威司務等四十餘人、一日晚間、又撥派兵至三圖等處搜索、以免人民遭流寇式之蹂擾也、

蘇州

▲關撥省縣總工會經費　蘇州鎭江無錫丹陽句容等五縣總工會、爲省總工會及各縣總工會經費問題、具呈江蘇省政府、請予照撥、原呈略謂、竊江蘇省總工會籌備委員會、成立二月、工作昭然、而經費僅領到一千三百元、去歲年關、竟無米爲炊、種種情況、報載詳悉、商之鈞府、辦法毫無、始則罷議、繼即推派代表向省黨部交涉、伏念吾江蘇省總工會籌備委員會、業經中央及省黨部暨鈞府准予備案在案、是該會已爲法團明矣、値此省黨部停頓之時、鈞府忽不負責任、用意何在、殊難揣測、鈞府既認該會爲合法團體、經費即應照撥、否則前次之一千三百元、未免用之失當、政府爲黨治下之政府、民衆爲黨治下之民衆、負有指導匡扶之責、何能疎之遠之、吾黨日言擁護農工利益、扶助農工團體、而對於領導全省工運之省總工會、竟待遇若此、豈擁護扶助之本旨耶、職會等有鑒於斯、誠省總工會經費無着、而工作停止、使我全省百萬工友、頓失領導機關、爲此合詞籲府、對於該會之經費、迅予照撥、以利進行、至各縣總工會經費、尤感困難、更祈鈞府迅飭各縣縣政府、儘力補助、迫切陳詞、不勝待命之至、

▲保安隊奉令改稱公安隊　蘇地縣市兩公安局、同奉水陸公安管理處訓令、將縣市保安隊名義取消、改稱公安隊、隊長即由縣市公安局長自兼、股鄭兩局長奉令後、已遵即照辦矣、

▲公安局搜查姚緝安家　縣市兩公安局、據人投函密報、住居臨頓路三百九十號、前任蘇州市黨部特委會委員姚緝安、有共產嫌

留心積食

凡人起居有時，飲食有定，就是養生的大道；每當歲尾年頭！親友之間，互相宴飲，肥鷄大肉，羅列滿桌，酒飯夾雜，狂啖大嚼，難免有積食之慮；

胃輪藥片

是助消化！去積宿！開胃口！健脾胃的靈藥，且能治（反胃）（嘔吐）（腹脹）（便閉）諸症，立服立愈，屢試屢驗，

（大瓶一元內裝一百念片）（小瓶五角內裝四十八片）

上海四馬路　中西大藥房　發行

各省中西分號及各大藥房均有出售

緊、乃於前日由肚警所局長、帝岡孝實業主任、軍警檢察長、派巡官、率帶幹役、前往搜查、結果毫無所獲、即時將之釋放、詎未幾、又被搜查、亦並無所獲、肚警所局長、始知被人捏詞誣報、即向辦續安勤令稱僉人等、以免再被人捏控、業即率隊而回、

▲市公安局調查戶口　蘇州市公安局長殷希彭、以蘇地幅員甚廣、戶口繁賾、現值戰事底定、訓政開始、所有居民戶口、亟宜清查、以防宵小混入、且恐有潰兵土匪、共產黨人、匿跡思逞、爲治安計、不得不實行調查戶口、編訂門牌、但册籍等費、在在需欵、酌定每戶由房主繳納大洋二角、刻正在積極進行云、

無錫

▲停止農工運動之訓示　省政府民政廳、前以共黨利用無知農工、隨處搗亂、會訓令各縣縣長、在此嚴重時期、暫行停止全省農工運動、本邑縣政府俞縣長、接奉前項省令取締後、以民衆運動機關、有農民協會・總工會・商民協會・及各區農民協會等、所稱停止運動、究竟包括何項而言、如集會游行、早經奉令停止、此次嚴令暫行停止農工運動、是否包括暫行停止工作而言、昨特電省請示辦法、以便遵行云、

▲建築工運橋今日動工　錫邑建築工運橋工委員會、於昨日下午二時開第七次常務會議、議決工運橋、定於夏曆本月十二日天晴拆卸、搭建浮橋地點、推定長康里口、次宣布市政局建設局來函、派人監工等情、議決、函復該局、監工責任由審查委員會担負之、

▲師部開拔後之駐兵問題　第十三軍三十七師開拔在即、副師長胡祖玉、以師部尚有各種軍事犯三四十名、不能隨軍出發、故擬飭令副官處、造具犯人名册、並檢核卷宗、一併點交縣政府、請俞縣長依法處理、本邑公安局長宋靜廷、應城內民衆之請、與獨立第六師參謀處長鄭鏡清、第一團團長魏偏植、接洽磋商、三十七師全部開拔以後、城內可否不再駐兵、鄭鄒兩處長、極表贊成、惟茲事體大、責任甚重、擬請宋局長致函團部、申述城內防務、實力非常充足、無駐軍必要、請勿再派隊入城駐防云云、俾團部得以轉報上峯審核、並聞宋局長對於是項要求函、已於昨日送呈團部核奪矣、

常州

▲市鄉行政研究會開會紀　武進市鄉行政研究會、二日召集各市鄉行政局長開會、到汪海北薛澄冰等二十餘人、公推王振先代理主席、議決事項、(一)二五庫券及利息、先向縣政府接洽、在庫券未領到以前、先發收條、(三)村長圖記費及各街村辦公費、呈請縣政府、在各街村未領得辦公費期間內、仍由縣政府列發、免收工料費、又街村長辦公費、暫行保留、俟捐欵案解決再議、(四)各市鄉捐欵、應歸統一、由本會印發捐欵表、請各市鄉填寫、再交執行委員會審查、(五)辦槍問題由各市鄉先行組織公安團、一面將需辦槍彈數報告本會、再行核議、(六)教導隊問題、由各市鄉選擇合格人員自行保送、(七)各區分部補助費、呈請縣政府於民間田產出入時、由得主捐田價百分之二、爲區分部經費、(八)改稱市鄉監正爲田册管理員、應催縣政府將前呈批發、(九)水利研究會撤銷後、所有全縣水利經費、由本會函催水利研究會赴日移交建設局、(十)各市鄉政局經費、由執行委員向縣政府交涉、依照預算表按月發放、議畢散會、

▲開濬德勝河之進行　武邑開濬德勝河、由懷北等五鄉關係人士、二日在建設局續開會議、首先報告各鄉土方、總計十五萬九千六百五十一方八、次議總分局組織、設正副主任總監察及監察

牌審廠務會議事等若干人、監事由村長兼任、並在呂駐鎮設安東鄉支局一處、公推吳培德爲主任、李西分駐、照支局組織、次議總局設在梁山門、依東依西、則酌設辦事處、參照支局組織、次議總局經費、以一千二百元爲限、分局經費、以五百元爲限、支局組織、以二百五十元爲限、分局工程期限、長短不同、工程完畢、即行撤消、經費亦停給、每月分領時、須交出上月報銷、江口壩定於三千元、爲莊灣連江壩定一千元、修閘經費由建設局測量估計、各項辦法、由縣局頒發通告、至各局鈐記、由工程主任高容生照領轉發、議畢散會、

鎮江

▲擬定取締小輪辦法　前有宿遷縣農民時仁航等、因內河小輪虐待旅客、特呈交通部、公懇嚴加取締、經該部令由省政府轉令建設廳、訓令丹徒縣長查明事實、按照所呈各節、擬定辦法、逐一取締、以慰行旅、陳縣長奉令後、即行轉令縣公安局遵照、酌定取締辦法、陳局長奉令後、即遵照召集各小輪業經理到局會議、並擬定取締辦法、呈縣轉呈、茲將擬取締內河小輪辦法照錄於下、(一)裝載人數、各小輪裝載船客、海關向有定章限制、不得船小載重、致有危險情狀、(二)班次時間、各小輪開班時、應依照下列各欵、(甲)逐日開鎮濟長班、至少須開兩班、(乙)各班須分上午十時、下午三時開行、(丙)由濟到鎮小輪、不得逾越規定時間、(三)水脚酒資、各小輪乘客水脚、暨茶房酒資、應依照下列各欵、(甲)各小輪局營業、應按照一定水脚價目、不得額外加增、(乙)各小輪茶房水手等酒資、在票價內提出一成分派、不得仍向船客需求、有額外索取情事、(丙)各行李存艙行李等、向有扣牌子費、銅元三四枚不等、應由輪局一次代收、不得迭次討取、(四)管理責任、以上關於輪局方面各項、應責成局中負責人辦理、關於輪船方面各項、應責成船上負責人辦理、以資整頓、而便行旅、(五)實行日期、自呈奉核准時實行云、

揚州

▲魚蕃口錢莊被刦　昨晚有盜匪數人、至勤大錢莊行刦、計刦去現洋及鈔票共一千五百元、該莊今晨已報警追緝矣、

丹陽

▲鹽斤因軍用加價　淮運使馮齊平、因奉財部第七〇號訓令飭知、因軍需孔亟、另闢餉源、特就江浙兩省各食岸鹽斤正課及附稅外、每担暫加一元、名爲軍用鹽斤加價、隨課徵收、業呈國民政府議決、合仰於奉令日起實行等情、昨(卅一)除通飭淮南外江內河各食岸商人遵照、並布告外、特訓令江都等縣、着即錄令布告、

▲丁卯年商業槪況　該邑商業、向持穩健主義、上年春間、屢遭軍事影響、幾有一蹶不振之勢、幸賴秋收豐稔、故各項營業、頗有起色、本年新正結束、據調查所得、獲利最優者、首推錢業、次則綢莊、其餘各業、亦大都有盈無絀、現在均已開市、惟綢莊尙有數家、正在內部改組、不日繼續營業、

▲呂城發現共黨標語　該邑呂城地方、於陰歷新年、發現共黨標語、詞極悖謬、有煽惑民衆暴動情形、何縣長據報、當即轉令軍警嚴加防範、一面派員率帶軍隊前往查拿、該匪黨已聞風遠颺、幸事前防範周密、得以弭患無形、

嘉興

▲縣黨部選出執監委員　嘉興縣黨部、於一月一日召集各區分部代表大會、正式公選縣部執監委員、是日上午舉行開幕典禮、到代表二十人、又各機關團體亦指派代表蒞會、午後開始選舉、結果、俞寰澄・蔣鑑・方捷・吳樹冰・林超・嚴文伯・韓懷寧七人當選爲執行委員、俞澄甫・劉振華・曹子雲・等三人爲候補執委、陳果三・沈文清・劉振華等三人當選爲監察委員、

平湖

▲船舶執照須貼印花　嘉興縣印花分局長孫樹桐、以查照印花規程、對於汽輪執照須貼印花一元、航船快船執照須貼印花一角、方爲合法憑證、因此於二日致函第二區管理船舶事務處、對於船舶之請領執照時、一律遵章加貼印花、以裕稅收、而重法規、

▲非法集團啟封辦公　本縣小南門內坤道同善社及靈學會明心台兩處非法集團、前由縣黨部會同縣政府發封在案、現聞兩所被封房屋、撥充地方公用、已經省方核准、昨由縣政府令飭將該兩所被封房屋、飭警啟封、點交縣黨部接管、朱所長奉令後、轉派巡官朱澄、於二月一日前往啟封、遂同源冊具、一併點交縣黨部接收清楚、並聞黨部方面、有將該兩處房屋撥充農協會址之說、

紹興

▲花會犯獲解來紹　紹興湯浦地方、爲偏僻山鄉、花會盛行、曾於上年十一月間、由警察所屬偵緝隊捕獲花會首犯毛祝狗一名、解送分院訊辦、而該處花會、依然如故、又經警局函請上虞縣政府派警、會同本縣巡察隊、嚴密兜捕、現經該縣方面拿獲該鄉花會犯毛阿四吳正華二名、解送來紹、轉送地方分院訊辦、

寧波

▲青年男子投江自盡　寧波新江橋、於昨日午刻、突來不識姓名男子一名、身穿大衣、年約三十餘歲、行至該處、即佇足於橋傍、該處來往行人、均以爲觀看江景、詎該男子即時脫卸衣服、一躍下江、此時適值潮退流急、待救生船撈救、無如風猛浪大、已屬不及、不知所終、橋南一區一分署聞警、乃將衣服收起、歸報該署備案、聞衣袋內有大洋四元、小洋數角、

諸暨

▲省防軍破獲二盜匪　駐諸暨省防軍周連長、於日前(二十三)在南門外車公司、當場獲到匪首王阿標、(即蔣阿標)匪夥陳克明二名、并搜出手槍一支、子彈五十七顆、又在衆興客棧獲住匪夥鄭嘉堂一名、即將人證一併發縣究辦、游縣長親自究審各匪一犯、均直認搶人勒贖不諱、如何去謝得財神陳仁福、如論贖價洋一千五百元、先交九百、王阿標先分得五十元、鄭嘉堂分得一百三十五元、陳克明分得七十元、此次被捉等情、并當庭要求從速搶斃、不願受監禁之苦、態度非常强硬、昨游縣長已電省方請示、擬將二匪就地正法、以寒匪胆、而安人心、

合肥

▲除夕之合定匪警　定遠去歲舊曆年終、突有股匪千餘人、欲襲縣城、該縣張縣長、一面親率警隊嚴密防範、一面電合肥求援、合肥戒嚴司令呂嘐寰、急派所部四十軍獨立團一二兩營、於除夕日冒大雨開往、茲據確息、已於陰歷元旦日下午、將匪擊退、定遠已轉危爲安、獨立團刻在搜索清鄉中、又除夕日、合肥西鄉交白店燒蘆崗等處、突有大股匪數百名、肆行搶刦綁票、西一鎮區團局、聯合各分局各圩戶馳往沙蘆崗、併力進剿、匪亦頑抗、直戰至除夕夜間、匪方不支潰竄、現該處仍在嚴重戒備中、合肥因四鄉匪患、陰歷新年、亦無多點綴、僅四十軍獨立團黨部自元旦起、每晚在四牌樓演藝堂表演新劇助興而已、

上海縣農商部註冊〇〇〇〇給證

肝胃氣痛丸　當時止痛　一瓶斷根

此丸藥性溫和、男婦咸宜、專治九種心肝胃氣痛、新老各症、痞塊反胃、噯酸、腹痛等症、無不立刻見效、凡各症服他藥無效、或醫治未能除根者、勿再誤、每瓶一元、如患以上各症、請君購服、總發行所 外埠函購原班回件

上海銀行公會會員　上海農商銀行廣告

本銀行資本總額國幣一千萬元、先收五百萬元、歷年公積二十萬零五千八百餘元、專營商業銀行一切業務、如蒙賜顧、無不竭誠歡迎、北京打磨廠、天津分行法租界中街、漢口分行、上海總行

上海銀行公會會員　四明商業儲蓄銀行廣告

本銀行開設以來歷有年所、總行設在上海北京路、並設分行於寧波漢口、兌換券照章十足準備、經理室　德律風六三九九

普太和藥號大贈品露佈

一年容易又春來、本號爲酬謝雅誼起見、故於元月十一日起、爲本號年例開張之期、延至十三日止、共計三天、特將各種蠟丸藥膏藥散藥油藥酒藥膠藥茶各貨品、逢購一盒、贈送一盒、逢購一樽、贈送一樽、不折不扣、以此大贈品爲本號破天荒之大酬答、過了三天則無如此機會也、人限購貨品至多以二十元爲限、倘若過此限額、恕不邀允、也爲夏令最少瓶之痧氣丸紅靈丹臥龍丹三種貨品現未上市、恕不發奉、特先通知、如蒙賜顧、無任歡迎之至、上海棋盤街普太和謹識

立愈傷風咳嗽　功能潤肺消痰　杏仁精

此藥主治傷風咳嗽、黏痰難出、喉嚨燥癢、肺痿乾咳、痰中帶血、音啞等症、服後立見效驗、有消痰潤肺、降火止咳之特效、此係本公司家創製、發行中外、久著聲名、近有冒稱杏仁精者甚多、賜顧諸君、請注意、定價大瓶一元四角、中瓶七角、小瓶四角、外埠函購加寄費二角、郵票收用、▲上海南京路盆湯弄口大生製藥公司發行

工部局公告第三六六五號　爲華人公學事、照得下列各華人學校、定自一九二八年一月十三日星期五放年假、准於二月六日星期一上午九時春季開學、各校所收學費之數目如下、愛而近路、克能海路、華童公學、海關路、卡德路、育才公學、廣西路、北海路、格致公學、每學期收費洋二十元、以上各學費均須預付、上項學費得酌量減收、其辦法如下、一家有二生入學者、減收學費百分之二十、三生或三生以上者、減收百分之三十三又三分之一、凡新生須係居住公共租界內居民之子弟、並須在十五歲以下者、此佈、又此次新生、須於二月四日星期六上午九時至十一時、親自到校考收新生、西歷一九二七年十二月二十二日　總辦愛德華

一搽斷根　治頑癬藥水

此水專治諸般頑癬、年深日久、濕癬、蛇癬、牛皮癬、乾癬、脫皮癬、四角大小、一瓶、上海四馬路、三馬路報館對門

▲唐拾義瘧疾丸　專治寒熱往來纏綿不愈之瘧疾、無論新久大小各種、連日隔日三日一發、及熱症、皆可一服即愈、萬試萬靈（半開每瓶小洋一角八分）發行所上海廣西路　父子大藥廠

京都天德堂　專治花柳　壽門

教育消息

要聞

◉蘇省中學校長接洽教費情形　第四中山大學各中學校長代表鄭通和、(上中)沈惠霖、(南中)余慰僑、(南女中)等三人、於一月三十三十一兩日、謁教育行政院、及教費管理處各當局、爲教費事、請求兩點、(一)一月分全月經費、請早日發給、(二)去年欠費、最少須先發給一個月、此外並另問本學期經費如何辦法、有無把握、行政院方面接見者爲張校長・蕭秘書・程部長、教費管理處接見者爲楊子佚科長、當經負責確答復、(一)二月分經費、准在二月內(至遲月底)發給、(二)欠費問題、已由財政部批准、從本年一月起、每月發給五萬元、(先發三十萬元、分六個月發清、)其中以二萬五發十六年度以前欠費、其餘二萬五、發十六年度欠費、至本學期經費、現正在接洽交涉中、務望由田賦項撥之教育費如數遵到、下學期經費、不致發生問題、各代表滿意而出、省立各中學、已訂二月八號開學云、

◉三中大改名之建議　國立第三中山大學、根據中華民國大學院、修正大學區組織條例、第一條之規定、以所轄區域之名名之、擬改稱杭州大學、已誌前報、茲悉一月三十日省政府委員會、舉行第七十二次會議時、蔣委員夢麟、以國立第三中山大學校長身分報告、閱報載中央規定各省區大學、應冠以所在地名稱、本大學兼管本省教育行政、應如何改稱、決議、擬改爲國立浙江大學、即電大學院建議云、

◉財部維持皖省教費　日昨皖教育廳轉大學院訓令一通、爲財部允撥捲菸稅三成作教育費事、茲將教廳公函及財部咨大學院原文錄下、是亦皖省教費之好消息、▲教廳公函　逕啟者、案奉大學院訓令第九九號內開、爲令行事、查皖省教育經費困難情形、迭經該廳長及教育經費管理處暨學界代表程小蘇等王星拱等、先後呈請維持、當經據情轉咨財政部核辦、並分別指令批示各在案、茲准財政部咨復、擬定辦法、請查照並轉飭知照等由、合將原咨抄發、令仰該廳長知照、並轉行教育經費管理處及學界代表程小蘇等王星拱等知照可也、此令、計抄發原咨一件到廳等因、奉此、除分函外、相應函達、即希查照爲荷、此致、計抄發原咨一件、▲財政咨大學院文　爲咨復事、案奉貴院第一八號咨開、據安徽教育經費管理處、代電稱除原文有案不錄外、後開、相應咨請貴部迅予通籌、雙方如何而稅欵抵補可勉更張、如何而教育經費不至無着、應兩得其宜、至希核奪見復、又准貴院第二八號咨開、據安徽教育各團體代表程小蘇呈稱、除原文有案不錄外、後開查該代表等所呈各節、應由貴部統籌兼顧、分別辦理、除批示外、相應咨請迅予籌劃、務使該省教育經費悉數有着、以資維持、實紉公誼、各等因准此、此案迭據安徽教育經費管理處及安徽教育各團體代表程小蘇等先後呈同前情、查捲菸稅前經財政會議議決劃歸國稅、列入中央預算、並以向歸國家收入之田賦撥歸地方、嗣後地方教育所需、應由田賦項下支撥、業於本年七月由部分別咨請各省政府查照、轉飭遵行有案、是各省教育經費、既有田賦抵補、似不應再在捲菸稅項下撥充、惟安徽教育經費、據稱田賦雜稅已爲各地駐軍提用殆盡、無從抵補、當屬實在情形、而政府議決原案、已將地方稅中央稅劃分清楚、不容淆亂、該管理處鑑電所請設局另征、有礙通案、萬難照准、但教育經費關係甚重、亟應予以維持、本部爲統籌兼顧起見、經合行安徽捲菸稅局、查明安徽教育經費月需實數若干、安徽財政、如何劃撥、使該省教育經費有根本解決辦法、呈候本部核奪施行、惟此項根本解決辦法、因該處會同妥議尚須時日、而該省教育經費已迫不及待之勢、在未議定根本解決辦法以前、並着安徽捲菸局、暫在捲菸稅項下按月借支三成保得維持現狀、至該安徽教育經費・管理處原電所請、將十月十一月份教育經費積欠劃解一節、亦經飭由安徽捲菸稅局調查清楚、如該兩月份在捲菸稅尚未實行值百抽五十以前、則照稅收劃撥五成、如在已實行值百抽五以後、則照稅收劃撥三成、比較要求值百抽二十之數相差有限、當亦足以彌補也、准咨前由、相應將擬定辦法、咨復貴院、查照轉飭知照、此咨大學院、(一月二十七日)

◉浙五中女師合併之進行　紹興省立五中校奉令辦理女師合併案、業經會同教育局接收女師交代、並照省政府議決案、規劃歸併後之組織辦法、將原有女師四年級學生與師習科三年級合併、教授如有重要學科、原校未經講授完畢者、仍由本中學補授三年級學生單獨開班、以上均係四年畢業、其二年級學生、則改爲新制、師範講習科二年級學生併入講習科之二年級、一年級學生併入講習科之一年級、混合分作兩班教授、以上均係三年畢業、並指定教員爲女生宿舍、定於二月六日開學、昨由五中校長通告各生家屬矣、

本埠

◉市教育局之局務會議紀　市教育局於昨日上午十時、舉行第二十七次局務會議、到各局長各科長各督學、由韋局長主席、行禮如儀後、首由主席報告、(一)奉市長面諭、各局即日編訂最近三個月內進行計畫、及辦事上困難情形、呈候查核、本局昨已編造、(二)今日下午開校長會議、討論學校會計處理法、及市立各校開學時應注意事項、次第一科報告編造十七年一月至六月底行政事業各項預算情形、次第三科報告民衆教育的計畫、先從調查入手、(三)市政府宣傳部現正注重電影宣傳、本局應將各項事業設計、以便映成影片、次設計委員會教育組報告各組計畫、當即日催辦交局、以便彙編送出、次討論、一件、議設勵工商團體盡量設立職工補習學校辦法、議決由管理補習教育專員、擬具計畫、再行商酌進行、一件、議設勵私人及慈善機關多設幼稚園辦法、議決先行擬具計畫、再議進行辦法、一件、議整衛教育運動辦法、議決照原案通過、一件、議西林庵借屋事、議決由第三科查覆辦理、

◉市教育局昨日召集校長會議紀　市教育局於昨日(二日)下午二時、召集全市小學校長會議、到局長韋愨、科長李樹凡、督學楊宙康・楊琬・科員王德昌・劉先地等、校長列席者二十七人、由韋局長主席、行禮如儀後、首由主席報告最近局務、及進行計畫、次李樹凡報告、略謂(一)去歲本局曾舉行黨化教育運動、現擬舉行藝術教育運動、請各校自訂詳細辦法、並定日期分別舉行、本局亦擬有辦法、將來印就後、即可分發各校、(二)又擬舉辦大規模之美術展覽會、已將詳細辦法及預算呈送市政府、俟核准後即可實行、各校美術教員如有關於美術之教材及特別研究、可送局採擇、(三)查本市各校門首、時有小販、此種小販所賣物品、甚爲污濁、于兒童衛生、頗有妨礙、且帶賭博性質、尤易使兒童習於不正、從本學期起、各校門首如有此項小販、各校長可自行取締、否則亦可報告本局設法取締之、(四)本局購製影片、已向青年會商借片子、俟借到即將分明在各校開映、(五)明日本局召集市立平民學校主任會議、務請各主任屆時列席、以便討論云云、次討論事項、(一)學校會計處理法、主席當請王鑾毅君詳細說明、王君對學校決算及支出預算書・支出計算書・收支對照表・單據粘存簿、詳細說明一遍、各校長有所疑問、王君亦逐一申說、(二)學校開學時應注意事項、主席謂各校已將預備開學、所應注意之事頗多、諸位儘可提出討論、旋各校長對於國語教科書之採用、及教職員薪俸標準等、略有詢問、均由主席回答解決、五時散會、

◉市教育局令各校實行經濟公開　市教育局爲令各市立各學校實行經濟公開辦法、令各校云、爲令遵事、案查經濟公開、必須實踐、本局早經擬訂辦法、呈請市政府核示在案、茲奉指令第五七號內開、呈件均悉、查經濟公開爲現今各機關當然之事、本府前頒布之會計規程所未備載、應作爲學校預算之法之一種、即由局通令各校施行、合將此項辦法、詳加審核修改、另紙印發、仰即照三・四・五・六・七・十一等條之意義敘文、逕行通令各校、一體遵照辦理、並將遵辦情形、呈報備查、此令等因、奉此本局業將原擬辦法詳加審核修改、經局務會議通過、茲逐令印發上海特別市立學校經濟公開辦法、(已誌昨報)一份、仰即一體遵照辦理此令、

◉縣教育局召集鄉董會議紀　上海縣教育局於昨日上午十時、函邀各市鄉董在局中開討論普教員待遇後之新預算會議、到馬橋鄉王家仁・蒲凇市顧潤桂・閔行鄉蔣竹筠・顓橋鄉施安生・塘灣鄉彭壽衡・楊橋鄉王吉甫・漕河涇鄉楊福元・高行鄉朱健庵・北橋鄉戴石帆・引翔鄉王中甫・三林鄉吳旭昇・陸行鄉季鴻勳等、及本局各教育委員林蔚文孫廷芳楊慰民周胰奉姚新奏伯未等、由潘局長主席、報告新紀錄、(甲)開會如儀、(乙)主席報告、(一)整理原有學校的計劃、計有增設學區、添聘教委員、增加視察次數、實行提高教職員待遇、整頓師資、恢復師範學校等數項、(二)推行擴充教育事項、(一)籌備設立各學區公共體育場圖書館通俗教育館公園等、(二)公衆閱報處之增設、(三)農民夜校之推廣、(四)宣講團之組織、(五)通俗標語之揭示、(三)縣教育田產清理處組織成立、(四)實行督及教育之籌備、先從調查兒童及培養師資入手、(五)(一)各教育委員新預算之報告、(二)各鄉董發表辦學之困難情形、及改進之意見、(丙)討論事項、(一)畝捐問題、(二)縣市界限問題、在座者俱有重要意見發表、議決散會、即在局中午餐、席間亦有重要談話云、

◉中國科學社上海社友明日開會　中國科學社成立於民國三年六月十日、現有社員七百人、爲中國惟一之科學社、現定明日下午六時假泥城橋華安八樓大廳開大會、並報告社務、且有高尙娛樂、凡該社社友均可與會、惟須預先通知卡德路九十五號寰球中國學會朱少屏君或亞爾培路三百號、以便定座、聞前日發出通告後去函定座者有廣西教育廳長雷沛鴻君、中國合衆蠶桑改良會何尙平君、第四中大周子競君朱梧生君方子衡君等數十人、中國大學院院長蔡子民君副院長楊杏佛君、亦將自寧來滬與會云、

◉上海學聯會明日集會　上海學生聯合會、因有重要問題、亟待處置、特定於明日下午該會開執行委員會討論云、

◉西童子軍會今日開年會　西童子軍會上海分會、定於今日下午五時半在漢口路禮拜堂學校開年會、本埠各西校童子軍團及關心童子軍教育者、屆時均將參加、入晚假座太古洋行舉行年宴、由上海英領事巴頓爵士主席、同時有演說舉火及娛樂表演等、上海特別市童子軍協會、派委員徐子成孫恩霖趙邦鑠張訓方代表參與、日本少年團之Okada君及美國童子軍教練萬德堡等、亦將代表該會出席云、

◉總商會夜校教職員畢業生敘宴　一日下午六時、本埠總商會商業夜校校長徐可陞君、召集全體教職員暨歷屆畢業同學、假座都益處川菜館聯歡宴會、到者教職員方面有徐校長周教務長李培恩陸品琴鄒夢樓丁昇雨阮維楊等、畢業生方面、有葉春年嚴寶三鍾與中王恂如葉作梅范寶坤陶慈源等共六十餘人、濟濟一堂、極一時之盛、茲錄其秩序如下、(一)徐校長致歡宴詞、(二)全體唱校歌、(三)同學會代表葉春年君一一介紹歷屆畢業生姓名職業、俾資互相認識、(四)周教務長致勉詞、略謂學無止境、深盼前次畢業諸君、繼續研究、以期深造、(五)自由演說、由錢與中代表同學會發言、(甲)同學會與夜校有唇齒關係、應有合作之必要、(乙)希望同學與諸教師合組一義務班、俾商店貧寒學徒、有求學之機會、(丙)對於母校之課程設備及訓練、咸稱爲適當滿意、末由徐校長提及商會設有商品陳列所、供人參觀、商業圖書館、供人閱覽、勸本校諸生隨時參考、助長學識、並盼各位與母校時通聲氣、如有未盡善處、還希隨時見教、俾便改進、直至十時餘始盡歡而散、

◉國粹專門之曙光　近來世道日非、文化墮落、講求國粹者幾如鳳毛麟角、父兄愛護子弟、儘有欲入國粹專門而不可得、吳門鄒君萃泰因創國粹專門於海上、羅致華英、相與研究、用意至善、鄒君歷任上海交通大學潛科大學倉聖明智大學南方大學滬東大學等校國學教授、凡十六七年、對於國學、頗有心得、曾著說文部首疏證倉頡古文考兩漢傳經疏證經通論史學鈎元等編、皆本各校之講義勤爲成書、以此餉海內學子、必能爲國學放一曙光也、

◉精勤兩級小學今日開學　大東門內火神廟東首精勤兩級男女小學、創辦已有八載、久爲各生家長讚許、現聞校長定於本月三日開學、

◉覺是書館新生踴躍　濟靈里覺是書館、開辦四年、成績素著、本年更求精進、採用最新發明之教授方法、尤及於道德個別之合理教授、聞已聘定郭麥賢爲英文主任、王懋中爲國語主任、梁洪楷爲圖畫美術主任、元月十七日開學、現報名者、甚爲踴躍云、

◉民國女子工藝校之新校董　新匯康路民國女子工藝學校、開辦已十有餘年、畢業生之在海內外服務者、不乏其人、各界贊許、今學校更爲擴充起見、於去年冬特添聘新校董數位、如農工廳長何玉書、民政廳長茅祖權、建設廳長陳世璋、財政次長陳壽鏞、第四中山大學校長張君謀、國民政府大學院秘書高魯、又如國民政府委員陳孟釗及劉湛川等熱心教育與贊助、其他若有校董如郭力子君王淮君樂艷倫君等、亦甚熱心扶助、內則有董君之主持云、

◉景林中學近訊　寶山路景林中學、自本學期始、採取分級制、凡入學者、視其中英算三者之程度、插入相當之班次、以免拘束學生之個性、該校係在晚間上課、凡日間已有職業而欲研求學識者、俱可前往就讀、學費初中每半年祇十元、高中祇十二元、該校已定舊曆本月十六十七兩日晚舉行入學考試、十八日收費、十九日開學云、

◉英法夜社擴充學額　法租界辣斐德路顧和里英法夜社、創設已有十六載、學生成績斐然、教法良佳、茲爲普及教育起見、自本學期始英文半年祇收六元、已登報招生、聞額僅定三十名、報名從速、至於女子英文專修班、及男女商業速成記班、亦已開始報名、班次分初高二級、定三個月畢業、用最新簡明法教授、教員係美國勃明亨姆商科大學、及英國必得門氏速記大學院師範科畢業、章程函索、須郵四分、空信不覆云、

◉敦仁女學添聘教員　法租界白萊尼蒙馬浪路敦仁女學、創辦以來、成績斐然、本學期因各級學生益形增多、另闢教室、聞除原有教職員外、並添聘郭其俊后萬安朱培蘭吳瀛及歌舞專家華兆輝女士等、擔任教授、氣象一新、聞該校定於二月九日開學云、

◉報界工會子弟學校昨行開學禮　上海報界工會子弟學校、校長吳瑞書先生、辦理校務、成績斐然、昨日(二日)在本校行開學典禮、到男女學生一百三十餘名、暨原有教授葉藕華張培珍張鈺如三女士外、再添聘沈明德沈菊英二女士、十時齊集禮堂、宣告開會、由趙仁貴主席、(一)向黨國旗行三鞠躬禮、(二)恭讀遺囑、(三)唱革命歌、(四)全體學生向教職員行三鞠躬禮、(五)訓話、(六)演說、(七)散會、時已一句鐘矣、

◉湖州旅滬公學革新　湖州旅滬公學、自去秋聘請周由廑爲校長後、對於校務、竭力整頓、教務訓育各方面、皆耳目一新、學生一千六百人、周君又因信昌里校舍之一部份、年久失修、特拆卸重建、於年杪開工修理、限於舊歷正月十五日以前竣工、故本學期學生功課、尤須注重、務期諸生煥然一新、至於教務方面、本學期開學之時、校舍當上課一小時、即得一小時之實益云、

體育

◉樂華足球隊初次屈服　▲昨以一比三敗於諾山頓　樂華、善戰之隊也、本屆參加西人足球會甲組賽後、一路順風、除與樂華打一平手外、西人各勁旅、皆爲所敗、故在積分表中、名列首席、此外又加入高級盃賽、亦轉戰皆捷、由初賽而次賽、由次賽而複賽、風頭甚健、可謂無往不利、故能奪滿申江、稱霸一時、即倫敦報紙、亦盛稱美之、頌揚之、爲我華人爭光不少、事出意外、昨日該隊竟以一與三之比、被一技術平庸之諾山頓隊、初次屈服焉、昨日下午三時、雙方假中華足球場交鋒、觀者蟻集、約計之可三四千人、相戰未久、樂華即負一球、此球先由敵中鋒蹴射、周賢言仆地攔出、球去不遠、再攻、周尙臥地未起、幸由陳璞用胸部擋出、但球被敵左翼柳治克截擊打進、嗣後樂華即鼓勇進攻、聲勢赫然、左方尤見得力、數次傳中、均極佳妙、西人屢見受敵、除象美、普被敵門擋出、可惜、後英華中鋒穎愛脫射門、腳頭甚弱、陳而敵勢甚熾、愈顯其威風矣、陳鎮江於受困中、盤球打門、爲狀至添受傷出場、樂華以十人應戰、於是軍心益衰、力量亦更形單薄、地、敵鋒乃於混亂中衝上、被其中鋒穎愛脫擁進一球、同時陳璞撞、過高未進爲惜、閱十餘分鐘、諾山頓攻門、周賢言又拍臥於地、付有方所致、上半時諾山頓以一比零居優、環生、無奈屢攻失效、一出不幸、一由敵門勒夫爾之身手活潑、應璞立於門前、球從其胯下穿過、周賢言不備、又負一球、至最後一分鐘、李惠堂亦藉十二碼罰球、踢進一球、成三與一之比、觀全局戰況、樂華球藝、確優於英軍、其歸失敗者、實華運之不濟耳、

◉美公籃球隊昨勝同濟　▲結果二十七與二十五之比　▲猶太以七十比十五勝民立　▲垂斯棄權全白得勝利　▲美公同濟　美公同濟、在甲組中堪稱勁敵、八時開賽、同濟延恩首開紀錄、其後卡生連進兩球、胡志遠平等之、成各四、既而卡與胡又相繼各中一球、成各六、甚見均勢、在後則美公稍得勢、上半時以十三對八佔上風、後半時開始同濟反攻順利、乘機多時、會以二十五比二十一居優先、孰知美公餘勇可鼓、卒由卡生與魯濟生二人、造成二十七與二十五之比、爭回最後勝利、裁判員吳邦偉、▲猶太勝民立　猶太實力、遠出民立之上、結果以七十比十五得勝、上半時爲三十五比十一、裁判員鍾一鶴、▲全白勝垂斯　垂斯球員三人、因病不克臨陣、於是人數不夠、遂自行棄權、勝利屬諸全白、

◉今晚籃球會秩序

(一)全黑與全藍(乙)　六時起　裁判員陸翔千
(二)滬江與勝克斯(甲)　七時起　裁判員張國勛
(三)青華與紅隊(甲)　八時起　裁判員

商業新聞

▲長江白米昨到二千包、又靑豆到五百四十一包、
▲花旗靑鉛昨到二千四百五十件、
▲九江運來棉花一百五十包、烟葉一百五十件、
▲美國牛奶昨到二千五百箱、香烟二千五百箱、
▲本日有蘇絲七百件運美、
▲昨到長江蛋九百四十三件、黃絲野絲到四十件、
▲浦口裝來烟葉一千三百零九件、
▲洪江桐油六百噸今日運往紐約、
▲湘礦一千二百五十件今日運美、
▲香港運來現銀二萬兩、
▲銀爐交洋大條一百零五條、解錢莊現寶三十箱、約元十萬弱、
▲錢莊及銀行於前日（初十）起分送往來摺、惟今年咸抱審愼主義、故除老戶頭外、開新戶頭異常棻嚴、發出摺子有限、

◉銅元突長三十千 ▲限止出口之效果

昨日錢業市場、洋交易頗稱暢旺、惟厘價不甚升色、晨間收盤價爲七錢二分、較前日微好一毫二忽半、做出滙劃票欵一百四十五萬五千、新幣十萬零二千五百元、鈔票六萬一千、小同行鈔票現洋互市六七萬、銀行交易、由上海·四明·及四行·興業·等買進四十萬、中國及勸工等賣出三十萬、又洋銀行方面、花旗買進十五萬、三井買進八萬、啢囒買進五萬、來源方面、各埠又有裝到三四十萬、去路祇廣帮裝二十萬左右、據市場上傳說、此種巨欵交易、並非客家需要、乃係交易所解存銀行錢莊、及同業中互相投機而已、對於市上絕無何種影響、輔幣市價、廣東小洋大致如舊、爲五錢九分七釐、較前日祇低一釐、做開交易亦僅七萬五千角、至於江南小洋、久無交易、故市價亦久無更改、昨日原掛六錢二分、銅元則忽然放長三十千、計爲三百七十千、而交易有限、僅八千餘串、據調査所得、現在銅元現貨、已不能任意濫裝出口、大槪昨日尙有預先報關之貨、仍可裝出、此後不能再裝云、衣牌亦隨之而升爲二千六百六十四文、計加大一百十六文有奇、銀拆市況、昨日轉帳後做二分、劃頭亦無人要、白劃亦無人要、銀行收解消息、華商收解票欵一百三四十萬、洋交代價欵收解七十餘萬、滙洲各埠滙兌三四十萬、雜欵一二三十萬、貨物交易代價欵收解三四十萬、外商收解票欵八十餘萬、還出隔年折票五六十萬、貨物代理各欵四十餘萬、稅墊各種什欵一百餘萬、出倉七十萬、日商收解票欵五十餘萬、花紗欵代理收解五六十萬、電匯收解十餘萬、錢莊對銀行收解七十餘萬、對內公單收解三百五六十萬云、

◉金交恢復全日營業 ▲金價升降不定

昨標金已有前後兩市買賣、市況時仆時起、高低不一、早間初跌數錢、繼以外滙內外盤均緊、華商皆有扒進、漲起二兩零、午時稍鬆、退去一兩、午後初漲七八錢、旋因外滙轉疲、金業中復向售出、遂降一兩數錢、惟收市較前天尙漲一錢、同業交易尙稱活潑、大連帮復又賣出、廣帮進而復出、但人心恍惚、三月份標金開盤三百六十六兩三錢、降五錢、繼爲六兩一錢、嗣後日金回好、華比等初賣四月份七五、繼出七五二五、三月份七五一二五、先令揭佈時漲爲六十七兩八錢、掛價縮二五、美金減五角、東滙加六二五、回去四錢、至於四月份日金、華銀行售出七五二五、至十點一刻後漸漸上漲一兩零、華比滙業售出日金七五三七五、遠期先令由正金售出二先令六辨士六八七五至七五、十點半漲爲六十八兩四錢、十一點半左右復見小面、同業止扒日金、銀行以七五二五抖售、故人心略鬆、十一點三刻降至六十七兩三、午收七兩四、下午開出即加五錢、計六十七兩九、毛盤加至六十八兩二三、至二點半忽降至六十六兩、因各號轉買爲賣之故、華比賣業吃進三月份日金七五、後正金買四月份七五、市面頓軟、三點後正金華比又吃進四月份七五零六二五、故加起六七錢、爲六十七兩三、但賣戶仍有、後又向低、住友買四月份七五、三點半後回至六十六兩四錢、末幾互有三錢迴旋、外滙見定、迨四點半收市計爲三百六十六兩九、略有補空、故加四五錢、較前日祇漲一錢、物品早市開三百六十七兩三錢、午收六十七兩三錢、下午開市六十七兩五錢、收市六十七兩云、

◉外匯掛價改貨內盤尚穩

昨據倫敦來電、中國售出、市平、大條近期縮一二五、計二十六辨士一二五、（合英金二先令六辨士八七五）遠期縮一二五、計二十五辨士九三七五、美銀價減一二五、計爲五角六分六二五、英對美·美對英各加零六二五、日英仍爲一先令十一辨士一二五、日美四元六角八七五、倫敦先令二個七辨士三七五、減零六二五、本埠英美兩匯平穩、華商購買英金十餘萬鎊、美金交易不多、日金晨初似軟、繼則見緊、午刻回平、午後先挺後鬆、金業中上午扒進二百餘萬元、銀行若華比賓慈甚濃、一家竟售出一百數十萬元、下午初稍扒進、嗣後忽轉拋出、各銀行買進一百餘萬元、全日交易尙稱活潑、午後收市、較前天相同、惟人心恍惚、因之市價時緊時鬆、至掛明各匯一致更縮、計英金縮一二五、美金縮半元、日金加六二五、和洋與印度各縮一元二五、法郎縮十元、德滙減二元二五、坡匯加七五、香港弗更、又瑞士小去一元、計三百二十四元

▲英匯 掛價雖縮、內盤平穩、華商買意尙廣、晨初四月份賣價二先令六辨士八一二五、買價八七五、三月份正金賣出三萬鎊、計六辨士八七五至八一二五、後麥加利有利出一萬五千、價六辨士八一二五、十點半市況見強、四月份賣價六辨士七五、買價八一二五、正金出六月份一萬鎊、六辨士七五至六八七五、午收市平、下午四月份賣價六辨士七五、後爲八一二五、買價六辨士八一二五至八七五、二點半大通買三月份一萬鎊、價六辨士九三七五、三井售出六月份一萬鎊、六辨士七五、收市三四月份、市價平定、

▲美匯 掛價已縮、內盤平定、交易不旺、晨初四月份賣價六十二元六二五、午收六十二元半、買價六十二元七五、至午時六十二元六二五、下午初同、嗣改爲六十二元六二五、買價六十二元七五、三月份由滙業售於東亞五萬元、價六十二元六二五、

▲東匯 掛牌雖開加六二五、銀行交易尙旺、華商上午扒進、午後拋出、約共三百餘萬元之進出、人心未定、四月份最大價七五三七五、最小七五、計有三七五差額、一日間時增時減、晨初三月份三井售出十萬元、價七五一二五、四月份賣價初爲七五、華比會出二十萬元、後華比匯業興業等出五十萬元、價七五一二五、九點半後賣業匯業又出二十萬元、價七五一二五、買價計七五一二五、十點半市況益挺、華比三井匯業出二十萬元、七五二七五、上海匯業出三月份二十萬元、七五二五、華比賣進二十萬元、價七五、旋後四月份賣價改爲七五一二五、正金買二十萬元、七五、華比匯業各買十萬元、價同爲七五零六二五、而賣價改爲七五一八七五、然金業中復向拋出、結者鑒寫、因金價旣小之故、三點後賣價七五一二五、買價七五、上海住友吃進二十萬元、收市平平、三月份賣價七五、買價七四八七五、四月份賣價七五一二五、買價七五、近期仍嫌小云、

◉京交九六又小二元

二日北京電、前場玖陸開盤二四八、低至二三三五、收盤二三七五、銷一百九十一萬、柒長六七七、低至六六八、收盤六六七、銷十一萬、後場玖陸開盤二三八、低至二三三、收盤二四一、銷一百零三萬、柒長開盤六六五、收盤六七一、銷二萬、

◉整理債復跌二元數角 ▲期市續暢…成交一百六十餘萬元

昨日證券市場整理各債期市仍形活動、賣買人氣續頗暢旺、計初盤成交達八十餘萬元、次盤亦近八十萬元、合計前市共有一百六十二萬元、分七年二月期五十二萬元、三月三十五萬五千、整六二月期三十四萬、三月四十萬零五千、現貨市面則依然平靜、兩盤間僅開出六萬元、內整六佔四萬八千元、七長一萬二千元、至市價變動、以賣方人氣續見活潑、買方勢雖不弱、而較賣方人氣終覺不及、故於開市初開時各價即較前日續低、嗣則跌勢尤烈、七年期現均進七十元關內、其本月期貨曾小至六十八元半、整六本月期最低亦僅六十一元三角、下降之勁、爲近所罕見、結果兩盤間之上落、七年期貨各超過二元、其他亦有一元四五角不等、較之前日、一律續降甚巨、如七年整六期貨均飛跌達二元數角、七年現貨跌下一元八角、整六現貨亦續小三角、査各價跌勢之所以甚勁者、聞仍爲北方有巨額求售所致、惟各價經此數日下降後、其勢或可稍轉平和云、茲分述如後、

▲整六 現貨由六十三元六角跌至六十二元二角、較前日續小三角、期貨二月期初開計六十三元四角、次盤曾低至六十一元三角、收市時計六十一元八角、兩盤間共上落二元一角、比前日續降達二元三角半、三月期由六十三元三角半、低至六十二元半、較前日亦續跌二元一角、

▲七年 現貨六十九元、比初開小下一元三角、較前日續跌一元八角、期貨二月期由七十元零五角跌至六十八元八角、比前日下降二元二角、三月期六十九元二角半、較初開小一元零五分、比前日亦續跌二元二角、

◉水泥減價昨已實行

水泥減價自陽歷新正以來、醞釀已久、但其間因種種關係、致不克實行、昨日華商公司所出之象牌泥、已實行減價一錢半、售三兩三錢、而其他各牌聞亦將繼續減降、聞此次減價緣由、完全爲競爭交易起見云、

◉天津帮動辦五金品 ▲二分出棧力已允繳納

天津帮對於五金業之二分出棧費不肯允納、迄今已有三月之久、各業對於該帮交易亦久無問津、故該路生意自十一月以來、已久無成交、昨日始由某掮客向與該帮金屬品一千餘擔、內係白鉛絲·會司鐵·英鋼板等貨居多、其價較紅盤稍覺低廉、而對於二分出棧力聞已承認云、

◉靑鉛定價漲起三金元

靑鉛市面因海外來電報小、致本埠標準亦遂之而走下游、計最廉價每擔售十二兩二錢、昨日據路透社紐約來電稱、廠方心思回堅、市場買戶躍躍、行情回高三金元、售一百十一金元、本埠標準遂見挺秀、售十二兩四錢、聞昨交四五百擔、係漢口帮爲最起勁云、

◉米小車罷工昨已解決 ▲薄稻有打包出口……價漲一二角

北市米業小車罷工、已有數日、昨由米行公會開會公衆解決、有米行公會貼各小車照會一月以後、自行捐領、各小車頭當場允許、即行照常開斛車送、河下到船有三十一號、各行連日買成不少、開斛亦難、昨市薄稻因有專口、價提高三角、陰元貨少價加二角、其餘帶緊、惟變元平定、

南市各帮來源十六七號、市上去胃平平、陰元價加一角、惟薄稻打包出口、價提起一二角、餘貨穩固、

◉麩皮東裝銷路漸淨 ▲市氣已疲…較最高時跌去三五分

昨日麩皮市面、上下午公會做開、市氣已較行盤時疲弱不少、因麩市之高漲、係在洋裝在去年底收買大批原貨、故在紅盤開價即思居奇、有意抬價、惟漸之太高、內銷未免大受打擊、近以東裝已不大動、人心見疲、各檔售開較最高時、已回跌五分或三分不等、開華豐中華福新麩二兩四錢和、華豐麩回舖貨二兩三錢六分半、阜豐二兩三錢八分、全日共開六千餘包、觀後步停滯、市面漸見平疲云、

◉三品大跌人標先跌後回

棉紗市情甚疲、且跌風益熾、蓋以歐市暴落、逐步發現新價、人心異常空虛、兼之大阪三品紗大跌、商場情勢惡劣、業中一致看低、客帮賣銷雖有活動之意、亦畏縮而不辦、所以生意遂呈停頓之狀、至於廠商觀大勢所趨、口齒較鬆、然吸戶殊缺、同業手中稍有期貨、在市抖售、日商亦有開售之意、但査市上十六支紗、各廠積貨不多、恐十分猛跌、亦屬難能、交易所期紗晨間開盤、以美棉驟跌四十磅音、人氣鬆散、浮戶急於了結、一時場中賣風極盛、且謠說東洋二十支紅財神紗價甚廉、在滬交貨祇一百五十五六兩左右、且有一部多頭翻空、各月俱跌九錢至一兩、午後開盤形勢仍疲、旋以市況稍定、獲利者購進、且聞紅財神紗來滬之說不確、趨勢轉靜、各月回漲二三錢、全日成交計一萬四千九百包、茲將人鐘收盤價列左、

	人鐘收盤價	比上日	存賬數	做出收盤價	比上日
一月期	一四六·五〇	跌〇·八〇	七、四五〇		
三月期	[illegible]		三一、二五〇	一四七·五〇	跌一·〇〇
四月期	一四七·九〇		一二、一〇〇	一四七·八〇	〇·九〇
五月期	一四八·二〇		二三、〇五〇	一四八·一〇	〇·八〇
六月期	一四八·四〇		二九、三〇〇	一四八·二〇	〇·八〇
七月期	一四八·七〇		一、五五〇	一四八·二〇	一·一〇

現紗客帮辦貨較滯、査全日各帮買去統計七百十五包、同行中進一百包、行情跌五錢至一兩、由漢口帮進一百八十包、天津帮進二百包、內地帮進一百包、廣東帮進四十包、什帮帮進二十包、汕頭帮進二十包、四川帮進二十包、

包、江西帮進十五包、茲將開盤列左、

十六支紅財神	一五八·〇〇	十六支子虎	一五八·五〇
十六支紅魁星	一五〇·〇〇	十支子運	一三四·五〇
立馬	一五七·七五	人鐘	一五三·五〇
老人鐘	一五四·五〇	大寶	一五二·〇〇
雙馬	一三九·五〇	孔雀	一五六·五〇
藍鳳	一五四·二五	十二支醒獅	一六七·七五
金城	一五八·七五	三支水月	一三〇·〇〇
雙桃	一三〇·〇〇	陽鶴	一四〇·〇〇
仙桃	一三六·〇〇	三支藍鳳	一九六·五〇
日光	一五〇·〇〇		
寶光	一五八·五〇		
雙年	一五〇·〇〇		
大發	一九六·七五		

昨日大阪三品期紗市價、照錄如下、

	前收	後收	比上日		前收	後收	比上日
二月	一九六·〇〇	一九六·二〇	跌二·三〇	五月	二〇三·三〇	二〇三·二〇	跌二·五〇
三月	一九六·六〇	一九六·三〇	六·二〇	六月	二〇五·一〇	二〇四·五〇	六·三〇
四月	一〇一·八〇	一〇一·一〇	七·三〇	七月	二〇七·五〇	二〇六·三〇	七·三〇
				八月	二〇八·一〇	二〇六·二〇	七·一〇

又上午九時半大阪現紗電、二十支紅財神一百九十五元、不斷、合申規一百五十七兩、二十支藍魚一百零九元、跌二元、合申規一百四十六兩五錢、十六支福島一百九十六元、跌三元、合申規一百四十七兩二錢、十六支三馬一百九十六元、跌三元、合申規一百四十七兩二錢、

◉棉市益形破綻 ▲美棉續現新低價…日商看小…賣銷停頓

棉市愈覺疲勒、且跌風甚厲、現棉交易停滯不起、歐市跌勢日猛、逐步發現低價、據日人日光遠月須看到一角六分關口、因美國棉田有農作增加之說、將來新棉生產必豐富、因此週日市價日落、本埠商場上大受影響、賣銷完全停頓、廠家紗價以不振、進胃淸淡、日商視印棉大跌、對於購辦華棉之念更淡、故捆藏出口交易寒、日少、漢口棉市亦呆鈍、收辦者甚稀、棉市就大勢觀之、遠期恐見三兩、交易所期棉晨初隨外棉而跌三四錢、多頭痛斬、但有一部空頭抵進、午後各月略漲一錢至五分、全日成交三萬三千七百担、茲將紗布物品兩漢棉拍開之盤列左、

	紗布收盤價	比上日	存賬數	物品收盤價	比上日
二月期	三三·三五	跌〇·四〇	三、一〇〇	三三·三〇	跌〇·四〇
三月期	三三·五〇	〇·三五	六六、六〇〇	三三·五〇	〇·三五
四月期	三三·八〇	〇·三五	六六、六〇〇	三三·七〇	〇·三〇
五月期	三三·七五	〇·三五	六七、一〇〇	三三·八五	〇·三〇
六月期	三四·〇五	〇·三〇	五〇、一〇〇	三四·〇〇	〇·三〇
七月期	三四·一五	〇·三五	四、四〇〇	三四·一〇	〇·三〇

南市花　三三·〇〇　日信行進　四〇〇包　現送打廠
餘姚花　三〇·〇〇　廣東帮進　一〇〇包　現貨棧交
餘姚花　三一·七〇　東洋帮進　一〇〇包　現貨棧交

棉業公會消息、滬頭上到貨、計通州花六七百包、陝西花一千二三百件、姚花八九百包、售開之盤列左、

昨日美棉因利物浦電訊不利及布市不佳、賣氣旺盛、計期貨跌二十九至四十二磅音、現貨跌四十磅音、英棉期貨跌二至四點、現貨漲一點、埃及棉現貨漲十點、印棉初隨美堅、後因場中傾向拋出、及實戶缺乏而疲、計平果爾奧姆辣及白羅溪均跌一羅比、原電錄左、（一日電）

美棉		比上日	英棉		比上日
三月期	一七·三五	跌〇·四〇	三月期	九·三六	跌〇·〇四
五月期	一七·三六	〇·四二	十月期	九·二一	〇·〇三
七月期	一七·二七	〇·三九	現貨	九·九五	漲〇·〇一
十月期	一七·一五	〇·三三	埃及棉	一六·八〇	〇·一〇
十二月期	一七·一五	〇·二九	印棉		
現貨	一七·七五	〇·四〇	平果爾	二八五	跌一羅比
三月最高	一七·五三	〇·三七	奧姆辣	三〇四	一羅比
三月最低	一七·二五	〇·一八	白羅溪	三四六	一羅比

又大阪三品期棉市價、照錄如下、

	前開	前收	比上日		前開	前收	比上日
二月	五三·四五	五三·三五	跌一·三五	五月	五四·四〇	五四·六〇	跌〇·八五
三月	五四·〇五	五四·〇五	一·〇五	六月	五五·〇〇	五四·八五	一·〇五
四月	五四·二五	五四·三五	〇·九五	七月	五五·三五	五四·八五	一·二〇
				八月	五五·二五	五四·六五	一·三五

◉粉市已成倒掛之局 ▲五月期昨已開拍……收盤較初盤漲去二分半

昨日粉市、上午開盤後、本月份市面、因現銷雖尙活絡、惟新年紅盤辦裝後、已不踴躍、故人心觀望、市面呈盤旋之局、惟閏二月份及三月份最低曾到二兩二錢半、至五月份昨已開拍、最初開價爲二兩一錢四分、與前日之推測不相上下、後以買氣較佳、回漲分餘、迨至下午開盤、本月份仍因買氣平常、市價始終與上午相仿、二月份至三月份亦見盤旋、出入甚微、惟五月份雖屬新麥時令、但去年之最初開價、在二兩二錢三四分外、由此比較、本年未免飈於去年、一般人回顧去年之陳跡、殊有購買之可能、況麥苗在田、豐歉尙難預卜、五月份之獨佳、彷彿在環境中推崇之也、結果各月份因狀態之不同、已成倒掛之象、計本月份較前日小五釐、二月份小七釐半、閏二月份小五釐、三月份小一分、五月份收盤爲二兩一錢六分半、較初盤開價、竟漲起二分半云、

◉期麥近堅遠疲 ▲現市寂寞不堪

昨日期麥市面、上午麥盤、祇本月份開出一價、較前日小去一分、其餘月份、均盤盤令拍、及下午開盤、各月份交易、比較暢旺、市面則昂疲不一、近期因現麥尙乏到源、各產區亦河存甚薄、故人心尙堅、不易跟落、遠期則與期粉同時疲懈、故買方不復堅執、價見平軟、觀察此後之局面、近期以需要關係、必能挺住、亦成一倒掛之狀態、結果本月份較前日好一分、二月份好一分、閏二月份則跌小四分、現麥市面、已寂寞不堪、因到頭不繼、存則逐薄、所以非新年貨裝到之後、必無暢盤之機會、昨開南京麥四兩四錢、祇三百包云、

◉無錫粉價飛漲 ▲小麥存底涸薄…勢有斷檔之虞

去年錫邑麵粉市況、夏秋兩季逐步低落、經營者不免虧耗、至年底市稍穩固、故能略有微利、開正以來、因歲底存貨將告售罄、而小麥存貨亦有限、各家粉廠、祇存麥數千擔、不足開機、一二日間來源亦不繼、有斷貨之虞、連日邑中麵粉市況、逐步飛漲、現在綠兵船三元二角、紅兵船三元、麩皮一元六角五分、綠山鹿牌三元二角、紅山鹿三元零二分、麩皮一元六角五分、

◉客秈激漲未已 ▲高機米突漲一角以上

昨日客秈市況尤佳、以到頭不多、客化湧暢、致貨主扳價不已、價亦步見上展、高貨如湘機米開到十元零三角七分、比前開大有二角以上、機油至十元零五角四分、亦大有一角四分之譜、江西機早十元零三角、機晚十元零七角、亦較漲近角、……出九千……

◉紅糧步漲一錢以上

洋米轉口貨因行家對至十二元六七角、洋商與客帮祇肯出價十一元一角零、致未談妥交易、滬口來存…………百包、價九元九角五六分、西貢一號二百五十包、價十一元、比前市步好三分五、

紅糧有漸路內地及江北去化、紅盤以來、迄呈好象、目下連電報漲、人心又佳、而申地存底不多、尤爲步好之媒介也、昨日所開中包二小車、價至二兩八錢、大包未開、大約須漲至二兩九錢左右、比之去冬已漲起二錢光景、即與初五所開紅盤、又漲起錢外矣、期貨近期少開、遠期四月份昨日自二兩九錢半、大至二兩九錢七分、比之初五亦突漲一錢云、

◉今庚疋頭頻跌之原因 ▲東貨定價影動…到貨日旺…人心回軟 ▲歐貨年來銷路日竟…號家已有改營東貨

昨日疋頭交易頗旺、舞綢及杭州等處均已紛紛來滬辦貨、致批發店轉形忙碌、客帮中四川鎮江等帮進貨殷躍、成交以漂布·花漂·色汀爲最巨、惟市況依然下落未已、東貨之直貢綫呢等類、開春以來、無日不跌、考其原因、實以上年冬季漲勢過厲、日來到貨見旺、復以外洋棉市不振、定價頻見鬆動、以致人心虛弱、頗有一蹶不能回復之象、古城會細嗶嘰昨行開三錢、無量壽二錢八分半、雙童鹿直貢呢已跌至二錢四分二釐半、自紅盤來每碼相差達一分之巨、可發美人覓發財均二錢四分半、五枚朱子直貢緞跌勢亦烈、三馬頭昨開二錢七分、第一功二錢六分半、光斜紋較前均小五分、天元等洋鐵爲四兩六錢、船美人灰色四兩四錢半、惟色汀花直貢花標等因將當令、故尙能站定、漂布亦有下落之象、歐貨銷路年來既日見衰落、存底亦漸形稀少、以致號家方面、今庚有數家改營東貨、惟市象尙稱平穩、冲西緞洛陽帮需要仍殷、沙遜天官昨售二錢八分半、遊月宮二錢九分、十磅市布本街頗有成交、係染坯去路、華記桃柳園六兩半、陰美藝陰寺五兩八五、

◉上春薄貨呢絨暢銷 ▲深藍素嗶嘰軋缺自俏…雨衣布時値旺令

▲薄貨呢絨 自紅盤開後、本街各帮紛紛下手採購、逐日公會上成交頗衆、市勢較之往年爲起色、蓋因紅盤價格平穩、故上春諸薄貨如直貢·嗶嘰·花呢·華達呢·等均異常暢銷、實買雙方及掮客跑街交易亦比往年爲易脫、而以素色深藍嗶嘰需要爲尤殷、售盤又轉堅與、

▲雨衣布 茲値旺銷時令、本客帮日有問津、厚薄各種均有需要、市勢續見進展、公會開出頗熱鬧、價較紅盤稍廉數分、麥和薄貨銀格象皮裡已斷檔、實價有高出紅盤之象、近日本街各門莊家及洋服裁縫帮與新衣作場等皆有進胃、寳豐雙面開水美售三兩九錢半、單面三兩四錢半、洪盛·泰和·一律售三兩三錢半、英記爲三兩三錢、麥和薄象皮裡爲二兩四錢半、信記絲光倹售二兩七錢半、英記紗面薄貨統喊一兩二錢淨盤云、

◉元芳紅盤叫價平穩

昨爲元芳洋行新年第一期開始紅盤拍賣各種疋頭、計排叫各貨三百零一件、二萬二千六百六十疋、均係不限價拍出、較去年末次少叫一百十三件、四千六百九十疋、各帮往購者、推內地浙甬以及天津江北等居多、本街店舖亦稍有應酬交易、其他各帮因値新歲、各埠商業尙未發展、故鮮採辦、而價格比較去歲末次叫出尙稱平穩、內如白貨堅而花色貨平、茲將所抖數量分紀於左、

西緞	一九	紅布	五	三〇〇	漂細布	五	一五〇
元絨	一〇	市布	八〇	一、二〇〇	漂布	一二七	六、八五〇
直貢	五	原布	二	二五〇	共計	三〇一	三、六六〇
羽綢	一〇三						

拍價較前、計泰西緞每碼降七釐五至二分二釐五、漲者半分至七釐五、元絨大一分、直貢呢減二釐五至一分五、惟鸑鳳燕見大二分、羽綢每疋升二分五至四錢五、小者由一錢二五至五錢、紅布小落二分五至二錢五、惟五磅佛手見大一錢、市布加一分至二錢一、間有數牌小一分至九分、原布漲一錢、漂細布如五花洞漲二錢二、敎子圖增一錢四、漂布漲自一分至二錢六分、內亦有跌去一分至二錢云、

◉現糖突現軋缺跡象 ▲太怡糖暴跌二兩半…但三半溫仍開八兩二五 ▲明華廠停車…走銷甚活潑

昨日糖市產區電訊、古巴現糖價爲一·五三一二五、比前電小三一二五、紐約期糖五月份價一·五六、跌一分、七月一·六五、亦小一分、九月一·八一、十二月一·八九、均無升降、爪哇現糖及二月份價均一四·八七五、三月及四月份十五盾、五月一四·八七五、比前俱無上落、公會市場期盤、現糖因東匯逐升、明華廠停車、加之到貨不多、走銷尙暢、長江帮等均有動辦、市形突然回升、N嘜昨劃價七兩六錢半至七分半、雜嘜如AW TK及明華 YI劃價自七兩六錢至七兩七錢二分半、YP七兩八錢二分半至八錢半、交易甚暢、市象堅挺、期糖亦升五分、本月份價爲七兩六錢半、二月份同價、閏二月份未有成交、然受手不多、故市面反較平靜、號盤有祺祥號開出一號荷冰數十袋、價九兩半、拋貨有捷成祥行抖七八月份裝船十號荷赤價荷幣九元二角半、行吃九元二角、尙未成交、太古及怡和糖久少市價、糖業對之似甚冷淡、昨日巨跌一兩半、而三半溫糖價格仍須八兩二錢半、旣少問津、且於劃盤未有若何之影響、實屬不成問題也、

◉桂圓開出一批 ▲價爲三十七兩至十五兩……普通圓肉升一二兩

昨日建帮號家開出桂圓及桂圓肉一批、約有五百件、市勢甚平、因銷路尙未暢旺、而行家所定售盤皆無約束之力、以致抖價極鬆、與定價差兩許不等、故開盤亦難見好、上莊大粒桂圓開三十七兩至三十兩上下、上中莊二十七八兩至二十二三兩、小式十五六兩、高莊桂圓肉開五十六兩至五十三四兩、以次爲四十四兩至四十兩、普通莊自三十八兩半至三十六七兩、較去臘約升一二兩、惟高莊與前相仿、

◉神戶生絲上場

電通社二日東京電、神戶交易所之生絲上場問題、如政府認可過遲、橫濱方面之反對運動有擴大之虞、商工省有從速認可之意、

◉中日絲價背道而馳

▲美人追絲昨又運杭五箱 澳來杭綢廠因織造春綢、需要人造絲甚般、蓋因提花之用、前日美鄭船運滬、美國人造絲五箱、昨已轉車裝杭、

▲廠絲百餘件昨運法 昨晨法郵船安奇司號由滬出口、華絲裝往法屬者共運三百餘件、其中白廠經計一百五十四件、係信孚等行所裝出、

▲絲經絲頭歐銷同疲 本埠洋莊絲經絲頭同遭疲滯、査華絲自海外來電報跌後、歐美進滬銳減、行市轉疲、而橫濱日絲因揑戶囤積、行情轉漲、中日絲價背道而馳、昨日滬市計由連納等進滬……

◉英倫茶市突起變化 ▲高莊銷路霸滯…中低莊銷路頗活動

英倫茶市、近來突起變化、蓋去年英國輸入之茶、以歐洲銷路不暢、故市價遂轉趨疲、市面始終提高抑低、祁門紅茶、及婺源珍眉者、獲利均厚、最近高莊紅綠茶銷路頓趨疲滯、百兩關外之貨、從星期祗可銷售數箱、大有供應求之慨、惟中低莊紅綠茶銷路轉趨活動、凡由英國轉口生意、以及茶銷甚暢、均極暢銷、此種情況、與去年同時適成反比例、故日來滬埠英莊行家、對於中莊綠茶、大有乘時搜辦之趨勢云、

◉介紹新著「最近太平洋問題」 ▲太平洋國交討論會編譯發行

太平洋國交討論會、以研究太平洋各國政治上經濟上文化上諸問題、並增進相互間之友誼爲主旨、自成立以來、各國社會、風靡贊助、俾世界和平之能否維持、世界經濟組織之能否改善、及世界新文化之能否發展、皆將視太平洋各民族間之能否互相諒解以爲斷、而欲達此目的、又非由各國學者之共同努力及積極互助不爲功、此書係我國出席該會第二屆會議之代表陳君立廷所主編、其中所討論者、如㈠最近兩年來中國對於太平洋各國間之國際關係㈡中國關稅自主及其實施問題㈢中國治外法權撤廢問題㈣租界居留地移交中國管理問題㈤中美日三國間之無線電問題㈥中國之勞動問題㈦中國開闢地利問題㈧中國民族的文化特性㈨中國社會對於西方文明之態度㈩亞洲移民運動的法律觀⑪太平洋諸國之工業化問題⑫太平洋各國間之國交問題諸端、皆極有參考價値、實爲研究國際問題所必備、昨承以一册見贻、特揭其要點於此、藉資介紹、並伸謝忱、（記者）

兜安氏秘製保腎丸

右二人一醫生一病人醫生謂病人曰君病是腎弱所致非治補兼行之藥不克有效也並說治腎經驗之藥惟兜安氏秘製保腎丸爲最上品君盍試之方知不謬也

兜安氏秘製保腎丸 主治各症列左

背痛　臀筋痛　小便渣滓
水腫　神經痛　小便不通
風濕　膀胱炎　小便頻數
腰痛　沙石淋　小便帶血
血虛　大脚風　小孩尿床
癱瘓　脚踝腫　諸般衰弱

各埠藥房均有出售每瓶洋一元五角每打洋十五元

上海江西路七十號兜安氏西藥公司謹啟

本埠市價表

國外匯兌（二月二號）

[illegible]

國內匯兌

[illegible]

銀洋錢市

[illegible]

金業交易所

[illegible]

證券物品

[illegible]

華商證券

[illegible]

華商紗布

[illegible]

麵粉

[illegible]

雜糧油餅

[illegible]

米市

[illegible]

海味

[illegible]

雜糧油荳餅

[illegible]

茶市

[illegible]

絲經

[illegible]

元芳叫莊

[illegible]

五金

[illegible]

無錫

[illegible]

蘇州

[illegible]

外埠市價表

[illegible]

煤市

[illegible]

大連油荳餅（二月二日電）

[illegible]

旅行一覽表

滬甯段

下行車

[illegible]

上行車

[illegible]

滬杭甬鐵路　滬杭段

下行車

[illegible]

上行車

[illegible]

輪船進口報告

[illegible]

輪船出口日期

[illegible]

西泠印社書畫部徵求全國書畫篆刻家潤單應徵者請將新潤單數張及地址交件期最廉折扣等詳細書明寄下以便代爲介紹也

上海甯波路浙江路口渭水坊內

去舊換新

爆竹一聲。新年又到。際此一元復始。正當去舊換新。若及時採用新式奇巽美自達燈泡。必能家家戶戶。頓現新氣象。蓋此種新式燈泡。磨砂在玻璃之內。光線柔和。不傷目力。色潤如珠。非常美觀。泡面光滑。不致積垢變色。貨遠勝舊式長絲。清光。牛磨砂及白奶燈泡。而燈絲特別構造。省電耐用。尤其餘事也。請向各大電料店索看貨樣。方知斯言之不謬也。此項新泡。計有十五瓦。廿五瓦。四十瓦。六十瓦。七十五瓦。及一百瓦六種。其中十五瓦。廿五瓦。及四十瓦三種。可以代替舊式長絲泡。六十瓦。七十五瓦及一百瓦三種。可以代替舊式清光或牛磨砂哈夫泡及白奶泡。定能十分滿意也。出貨成本雖貴。售價與舊式燈泡相同。且比白奶泡爲低。此後採購時。務請指明奇巽美自達燈泡認清奇異老牌庶不致誤

各電料店均有出售

美商慎昌洋行啓

秘製 墨魯高兒 華譯鰲魚肝油精丸

墨魯高兒華譯為鰲魚肝油精丸。按此油之功用能治內傷療癆吐血除痰瘀咳嗆肺管發炎童子身體軟弱肌肉不生等症無論大幼服之均能立見神效但其味腥辟胃弱之人每不能下嚥況詐偽日多每難辨別本藥房因詳加考究以化學方法提取此油之精秘製為丸此丸之力實具二十五倍之功效不論胃強胃弱之人皆可吞服裝以小瓶隨身可以攜帶老人服之補血生精孕婦服之固胎滋乳小兒隨意服食且與糖菓無異易化易長疾病不生一般男女服之開胃健脾強身增力真說回速化培養後天之一大補劑也

服法：每天三次每次一丸

上海中西各藥房均有出售

華商新華行經理　上海江西路八號

司各脫乳白鰵魚肝油
爲兒童強壯之寶

各國醫學博士均公認　司各脫乳白鰵魚肝油爲最純正最可靠治虛弱之良劑有症治症無症強身有百利而無一弊也凡治孩童之劑非得以上之保證不能妥投

司各脫功效之偉大既如上述且味甘美色白純淨無比服法簡便故爲兒童所樂服也

惠顧時須認明包皮紙印有（漁夫負大魚）商標爲記方是的貨

各埠各大藥房均有出售

(4)

商標 解百勒 麥精魚肝油

TRADE MARK 'KEPLER' 商標

COD LIVER OIL with MALT EXTRACT

完美補食

解百勒麥精魚肝油乃建造身體之原素內涵生養素極富能健腦壯筋養肌補血凡小兒發育遲緩身體虛弱服之最為相宜因此品具藥香美味小兒非常歡迎每日投服不但身體日強知識日增且精神活潑快樂逾恆也

此品瓶上貼有華文仿單各藥房均有發售

BURROUGHS WELLCOME & CO., LONDON & SHANGHAI
(PROPRIETORS: THE WELLCOME FOUNDATION LTD., LONDON, ENGLAND)

英京　上海

寶威大藥行

（英商寶威氏基金有限公司）

將此券送至本行並附尊處住址當贈壽世良藥仿書一本

Sb-263

本埠新聞

◉中央委員戴季陶周啓剛昨均赴甯

中央執行委員戴季陶、自去年回滬後、即在滬休養、深居簡出、而不知戴氏確始終未曾離滬也、茲悉戴氏以甯垣迭電來滬勸駕、故特於昨晚乘滬甯夜車、由滬晉京、出席會議、

中央執行委員周啓剛、因四次全會日期已迫、甯垣又迭次來電敦促、故特於昨晚、由滬乘滬甯夜車晉京、

◉郭外長對海關稅務之說明

路透社二日上海消息、上月二十九日路透代表、謁見國民政府代理外交部長郭泰祺、述及財政總長宋子文二十七日所發表國民政府對海關態度之宣言、郭謂、此舉並無干涉以海關入稅續付外債之意、至於內債、以在國民政府統轄境內所收之關餘、繼續供北京政府用作抵禦國民軍之兵費、似欠公允、蓋北京政府今已純爲一區之政府矣、郭又述及總稅務司一職、謂此純屬內政、即易紈士之被任爲代理總稅務司、國民政府迄未承認、新總稅務司未任定以前、凡國民政府統轄境內、關於海關之新任命、非由上海稅務司美士君薦舉、國民政府礙難承認、蓋美士君今爲國民政府之稅務長官、而經國民承認爲代表也、近者北京所傳易紈士南下消息、殊屬失實、易之南下、由渠自請、而經國民政府允可、蓋易氏主張更正稅則、應依據南北相互接受之條欵也、

◉郭泰祺呈辭外次

外交部次長代理部務郭泰祺、呈國民政府云、呈爲懇請辭職事、竊泰祺佐筦外交、倏逾半載、學識無似、隕越時虞、上年十二月杪、伍部長辭職離部、派令代拆代行、本年一月五日、復奉鈞府令開、特派外交部長伍朝樞任赴美改訂條約特使、出使期間、其外交部務、着次長郭泰祺代理、此令等因、奉此、現在伍部長業經放洋、泰祺本應遵令妥愼代理、以期仰副鈞府裁成之意、惟念時艱方亟、外患紛乘、境坫周旋、動關大計、事繁責重、應付綦難、實非樗櫟之材所能勝任、擬懇准予開去外交部次長代理部務職務、迅簡賢能接替、以昭鄭重而專責成、所有泰祺辭職緣由、理合具呈陳明、伏祈鑒核批示祗遵、

◉寶山塘工即日興修訓令

寶山海塘、爲全縣最鉅之建築物、徒以年久、日就坍毀、寶山塘工局雖時加修理、然苦於經濟竭蹶、致時修時輟、去歲十月十日、颶風陡發、迴瀾字二段海塘、竟被沖毀、迭經各公團呼籲及省方委員到淞履勘、允撥欵興修、至昨日該塘工局始得江南水利局訓令第七十九號、飭即剋日開工、茲覓得訓令原文、爲錄如下、爲令遵事、查寶山東西塘未了工程、迭奉建設廳文電催促迅速繼續興辦在案、惟以工頭墊欵過鉅、歸墊不予、決定與修、無從續辦、今還欠辦法、已經商定具報、即開工之事、自當積極籌備、查迴瀾段工程按照承攬先工後欵、應責令即日興工、至石洞北王廟段、業經呈請迅撥五千元、俾得起運材料、並聲明該兩段工程、均限於二月初旬開工、合亟令仰該主任即便轉飭各工頭即日籌備、依限一律開工具報、無延、此令、

◉衛戍司令部所接捷電

淞滬衛戍司令部昨得軍委會報告前方勝利之梗電多通、彙錄如下、㊀津浦路孫軍、又被擊潰、我軍先頭部隊已過臨城、據徐州電稱、孫傳芳擬乘我不備、大舉反攻、業被我第一軍徐廷瑤師迎頭痛擊、擒獲無算、敵向兗州潰退、現我軍先頭隊過臨城、㊁奉軍沿京漢路潰退、石家莊以南無敵踪、據鄭州電稱、臨城高邑等處天門會、已將奉軍擊退、轉向石家莊進展、一面電請孫仲連部、速向北進、現石家莊以南、已無奉軍踪跡云、

◉十三軍追擊砲隊等續開汕頭

十三軍第二師（現改三十八師）張定璠部之五六七八團、曾經奉令先後開拔至汕頭・漢口・等處、現悉尚有該師留守淞滬衛戍司令部之追擊砲隊及機關槍隊、共約二百餘名、並軍用品馬匹行李等、亦於昨日（二日）奉令由滬開拔至汕頭、故於上午十一時二十六分、由龍華站載乘滬杭路專車十輛、駛抵南站下車、步行至十六舖大通碼頭、搭乘華新輪船於下午五時半啓椗駛往汕頭、

◉北市米業今日可開市

北市米業、因米車罷工、未能開市、昨已三日、米業損失甚鉅、人心亦極惶駭、昨日、公用・財政・兩局會銜布告、解釋小車捐照辦法後、各米車夫認爲布告較執照後規定條文、已稍和緩可行、昨日下午二時、由仁穀公所葉惠鈞・北市米行公會錢枚岑・率同小車夫代表劉崇漢、會往公用局面商解決、聞今日北市米業可望開斛營業、

◉總商會通告財部徵收內地稅辦法

上海總商會昨奉國民政府財政部通告修正徵收內地稅辦法、特轉函各商業團體云、逕啓者、本月二日、奉國民政府財政部關務署函稱、查各口內地稅局現行徵收內地稅辦法、(即二五附稅)計有兩種、一爲漢口財政部所頒行者、一爲南京財政部所頒行者、條文未能一致、而南京財政部所頒行之辦法、亦有尚欠明晰之處、不僅商民懷疑、易滋誤會、即在各局徵稅、亦乏一致之準則、本署爲劃一稅制、便利徵收起見、特將漢甯兩部頒行條文辦法、詳加參酌修正、定名曰財政部關務署主管內地稅局徵收內地稅辦法、業已呈奉財政部長宋批開照辦等因在案、除照辦法、通令各口內地稅局、自令到之日起、一律照辦外、相應檢送辦法一份、函請貴會查照、即煩轉達各業遵知等因到會、相應照錄原辦法八條、備函分送、即希查照、轉知貴同業一體遵照爲荷、附辦法如下、㊀凡進出口之洋貨土貨、應按左列稅率(即海關稅率之半數)徵收內地稅、洋貨進口、徵收內地稅稅率值百抽二・五、土貨復進口、徵收內地稅稅率值百抽一・二五、土貨出口、徵收內地稅稅率值百抽二・五、應納子口稅之洋貨土貨、徵收內地稅稅率值百抽一・二五、㊁凡載在附頒奢侈品品目表內之進口奢侈品、除照徵內地稅值百抽二・五外、另徵奢侈品稅值百抽二・五、㊂進口洋貨、在國民政府下任何海關、已照章完納內地稅或奢侈品稅者、他處常關不再徵收同一之稅項、土貨出口、在國民政府下任何海關已照章完納內地稅者、經過他常關、不再徵收同一之稅項、其在任何常關已照章完納內地稅者、經過他常關、不再徵收同一之稅項、㊃凡在內地稅局、納有進口內地稅之貨物、請求原貨出口、應持納稅憑單報局查驗、另給放行憑單、不再重徵、並在納稅憑單上面批明放行件數、㊄凡未在內地稅局納有進口內地稅之貨物、於原貨出口時、須按土貨出口稅率徵收值百抽二・五之內地稅、㊅土貨復進口、已照稅率一・二五完納內地稅、如再出口、無論運往本國外國、不再徵收、但不退稅、惟絲品仍照另案辦理、㊆各輪船自用煤、應予免稅、㊇原貨退關出口如係原包、應予退稅、但給存欵票證、以代現項、

徐園　喜慶禮堂歡迎假座　全包分賃蒞園預定

靑春醫院　花柳專科　陳兆華博士　精治下列各症　白濁梅毒橫痃下疳囊腫等　以及開刀　刀手術等花柳險症　施用最新療法　特備精良器械　●奏效迅速除毒淨盡　●宿娼之後染毒可慮　即來就診施以防毒　保險無毒　●診所　●分診所　四川路一八二號靑年會斜對面　醫院時間上午九時至下午六時　北四川路三六九號上海大戲院南隔壁　時間下午二時至四時　診例一元

世界最歡迎的脚踏車　新到一九二八年最新式　鄧祿普老頭牌　雙三飛車　純粹鎗炮鋼製成的車子　最著名勃羅克史的坐墊　附有保用十五年的保單　優待照舊　隨送照會　免付運費　分期拔付　最合算的潤大包車　舒適　耐用　高尚　華美　製造廠　廣西路二號三層洋房　電話中央六八五三　潤大車行　愛多亞路廣西路口

節育避孕粉　一料四元　如已受孕者服千金墮孕丹　內服　白濁丸　外用　壯陽粉　丸　好包二元　女用有和合香　四馬路丹桂第一台隔壁

商人注意　洋場十里、士商雲集、商人慣例、每値新年多暇、輒作歸家之想、或有賀節酬酢、結束賬目之餘、亦于斯時言旋故里、惟在整裝待發時候、請勿忘購備冠生園之各種食品、如水晶瓶糖果每瓶洋三角、仿眞汽車餅乾每罐洋二角八分、龍鳳糖果每聽洋一角、中山牌橄欖每聽洋一角、仿古香盤餅乾每聽洋一角五分、花盒果子每盒洋一角一分、提梅糖果每聽洋一角五分、花籃杏脯每聽洋一角二分、及著名陳皮梅、果汁牛肉、餅乾名點、各式中西糖果之古力糖百數十種、富於美術、能食能玩、歸家賜贈親友兒童、定能博其歡心、增進樂趣也　上海冠生園食品公司啓　總店棋盤街　支店南京路　老店九畝地

◉各省商聯會請撤銷國貨二五稅

各省商聯會總事務所、昨呈國民政府文云、呈爲各省商聯會十六年十二月二十三日第五次會議第四號議程第二案、爲議請遴免重征二五附稅案、提議者蕪湖總商會、決議國貨不應附加二五稅、以前重征之欵、一律發還、對於進口洋貨、我國有加稅之權、今二五稅不加諸海關之進口洋貨、而加諸本國之貨、不特騰笑外人、並且大傷工商營業、民力實不能任、似此政策、無異自殺、開議時羣情憤激、均誓死力爭、有不達目的不休之表示、理合依照決議案、具呈鈞府察核、請准訓令財部、即日將二五附稅僅征國貨之稅法撤銷、通行各省遵照、并將各地重疊征收、如蕪湖口之類、一概照數發還、以昭公允、迅賜批令祗遵云云、

◉部批機製仿造洋貨不得重征

上海總商會昨接國民政府財政部批回云、代電一件、據熒昌火柴公司函請轉飭各關局長凡機製仿造洋貨、業經完納正稅、不再重征等情、請予察核施行由、電呈已悉、業已據情諮行各省省政府、並通令各關局、嚴飭所屬各征收機關、嗣後遇有此項機製仿造洋貨核准免稅有案者、查其業經完納附正兩稅單貨相符、立予放行、不得再行重征、以示保護、合行批示該總商會、仰即轉知遵照、此批、該會接奉後、已據情轉致熒昌火柴公司查照矣、

◉中國捲烟業聯席會議紀

▲吳啓鼎晉京請部示

華商各烟廠、昨日爲存花存烟問題、在一枝香邀集上海總商會・閘北商會・全浙公會等各團體、開聯席會議、到者王曉籟・吳啓鼎・兩局長、及馮少山・勞敬修・王彬彥・鄔挺生・等四十餘人、由烟廠代表陳才寶報告、財政部變更稅則後、洋商可領花銷烟、華商捲烟一無辦法、既不將舊存印花照章換領新花、又不將重稅之烟按價退稅、外埠代銷之烟紛紛退滬、營業已形停頓、倘再無澈底辦法、吾烟商犧牲營業事小、其十餘萬工人、一旦失業、應由何人負責、敝業全體、迭經電請財部宣布辦法、迄無表示、使烟商呼籲無門、因請諸公援助等語、次討論方法、並面請王吳兩局長設法補救、以維烟業生計、當經公決、請稅局吳啓鼎局長晉京面謁宋部長、代烟商請命、一面由華商烟廠公會從速召集會議、勸告各廠暫時照常工作、靜候財部辦法、當經王曉籟局長面允、將公棧所存舊花及借欵等負責清償、并聲明本人係屬商人、決不肯有累烟商、廠方同意而散、聞吳局長已於昨晚赴甯、烟商等現靜候部令云、

◉書業團請郵遞西北各省書籍

本埠書業以陝豫蜀各省書籍、均仰給於上海、但近來郵政方面未能准寄、而該地又急需應用、紛紛函催、故書業公所特致函郵務長、請其准予照寄、函云、敬啓者、頃據同業各書局來公所述及河南陝西四川等處、他種郵件、已可通行、而書籍一項、尚未能遞寄、各該地教育機關及書局、紛紛來函催促、無法應付、查現在寒假已滿、各學校均將開學、無書教授、確感困難、於文化上發生妨礙、不獨書業受其影響也、請爲設法救濟、俾早流通等因前來、據此、查書籍爲教育工具、有關文化、均仰給於上海、似未便任其長此阻滯、用特據情函請貴郵務長迅賜令知准予寄遞、即有困難、亦乞鼎力消除、以利交通而維文化云、

◉財政局停收牛捐之佈告

▲歸稅所徵收

上海特別市財政局佈告云、本年一月三十一日奉市政府第四八二號訓令摘開、案准國民政府財政部咨、據江蘇財政廳長張壽鏞、轉據上海稅所呈、牛稅爲貨物稅之一種、實係國家收入、今上海特別市財政局招商承辦、淞滬一帶牛捐、設所徵收、殊有重疊之嫌、若不迅圖解決、將來糾紛遂多、不惟商民不堪負担、而公家辦事亦多棘手、應請轉咨即行停收牛捐、仍由國家機關照章徵收、以免重徵等因、准此、除咨復照辦外、合行令仰該局即將牛捐一項、暫行停徵、仍將遵辦情形、具報備查、此令等因奉此、除飭牛捐認商、自本年二月一日起停收牛捐、暨呈報外、合行布告、仰牛業商民、一體知悉、特佈、中華民國十七年二月一日、

◉江浙箔業公會要訊

▲昨開緊急會議　江浙箔業公會聯合會、昨日下午三時、爲特稅事、開緊急會議、到者、蘇州箔業公會代表周治臣・魯永齡・寧波箔業公會代表金夢騶・王魯水・紹興代表朱少亭・上海代表朱光宋・楊杭棠・嘉興代表袁芳蒸・崑山等五十餘人、公推朱光宋爲臨時主席、開會如儀、首由主席報告、近來困苦情形、如果特稅實行、於我等生計、大有關礙、況箔類非日常必用之品、一再加稅、將來錫箔營業、勢必無形消滅、請各代表討論補救方法、次由上海代理機構陳寶君報告、本日曾赴江浙箔類特稅局面謁王局長、詳述箔業細微、負擔太重、何以堪此、王局長答稱、奉令辦理、礙難通融、照此情形、同業不勝痛苦、請諸君僉求具體辦法、末由孫代表劉文鈞・周治臣・嘉興代表袁芳蒸等、相繼發言、大旨以稅率過巨、營業實難支持、各埠同業、均痛深切膚、自應一致進行、討論既久、議決三項辦法、㊀公推代表赴甯請願、㊁停止辦貨、㊂請求各界團體竭力援助、茲悉該會請願代表已於今日出發云、

▲請願代表返滬　江浙箔業公會聯合會、因改徵特稅、迭經開會討論、共籌補救方法、並推定請願代表顧永年・周治臣・王尹甫・朱敬亭・陸芝江・王魯水等、於一月二十九日赴京、向國民政府大學院財政部暨浙省政府財政廳面呈請願書、業各當道俯念民生、並予減輕、各代表以事關兩省箔業工商生計、尚須召集同業會議、方可解決、現悉該會各代表昨已返申云、茲將請願書原文詳錄如左、爲請願事、竊思錫箔一類、產於杭紹甬、而銷於蘇浙爲最多、其中製造出品之手續、均由工人苦力而成、凡箔業工商賴此生活者、竟達百數十萬人、前清上海認商、以錫箔爲業細小、與草紙紙巾兩項合併認捐、年繳不足萬金、至民初雖加箔捐、年繳亦僅萬餘、十三年、因分辦比較不足、遂歸併紙箔捐專局、奉部核定、每百斤捐洋一元二角、即估價值百抽一元二角、營業上已覺困難、況錫箔原料、按諸點錫、海關進口稅、每百斤計紋銀三兩四錢五分、外加紙稅、每百斤計二角、附加四分、又江蘇錫捐、每百斤計一元八角、浙江錫捐、每百斤計一元八角、附加捐二成、每百斤計二元一角六分、照此情形、箔業一類、原料有稅、附加又有稅、紙花有捐、錫箔又有捐、愈見負擔之繁重、今政府因學費而加以特稅、額定值百抽二十五、欵由大學院管理征收、則稅額過巨、成本更大、勢必箔商因之而日衰、箔工因之而日減、將來稅源定必短絀、學費亦何從補助、且百餘萬工人生計垂危、揆諸總理民生主義、似相逕庭、本會同業等、均以學欵固爲重要、工商亦宜兼顧、且奢侈消耗、品物正多、獨於民生有關之箔類、征以重稅、未免艱苦難忍、迫不得已、公推箔業代表、籲請鈞座、俯念民生、體恤商艱、准予廢除此項特稅、另籌補救方法、俾工商舉三界、各安其業、不勝感激待命之至、

最近　上海金融史　永嘉徐寄廎編　每册定價一元五角　此書內容○全以實際調查爲根據○以統計數字爲表現○計所調查者○有中外銀行七十二○錢莊一百十一○信託公司二○儲蓄會三○○於各金融機關之歷史○及金融事實之經過○均有詳述○凡留心上海金融狀況之參考要籍○　上海棋盤街商務印書館香港路銀行週報社代售　特202

世界無敵表大王　浪琴表　Longines　浪琴牌各種掛表手表・先時準確・不差分秒・劇烈振盪・不損絲毫・嚴寒酷暑・不变準確・使用百餘年　不改常態・花色極夥・式樣尤新・華麗陳列・歡迎參觀・講究時計　諸君・請速惠臨・　中國總經理　上海　香港　亨達利總行　分行　南京分行

三友實業社製　新式報夾　・優點之種種・　(一)夾報處窄狹・文字不致掩沒・　(二)不用釘穿・報紙可無破洞・　(三)夾縫緊密・不致脫落・而裝卸簡便　(四)質料堅牢・久遠耐用・而售價甚廉　(五)式樣精巧・家庭團體・處處合用・　(銅條的每只一元・鐵條的每只七角)　門市部・郵售部・上海南京路・浙江路東　營業時間　每日上午九時起・至下午七時半止・星期日・上午休息・下午一時起・照常營業　特254乙

希望六種　(一)希望得到良好的生活者　(二)希望得到失業後的救助者　(三)希望旅行上海館舍費可以儉省者　(四)希望患病得免費的調治者　(五)希望先人得在華麗的公墓上安葬者　(六)希望被人欺侮得到正義的幫助者　欲達上述的希望惟有加入　農林畜牧會可以使君滿意　會址　上海西門　章程即寄　歡迎接洽

◉航業要訊

▲南華華輪未開　南華汕港粵航路內之中國輪、至今尚未復班、三北公司因粵中無碼頭貨棧、故於南華航路、暫行停開、招商局之南華航路、在汕頭開因有糾葛、暫停開船、而香港・廣東・二埠、又因該局之各輪、去年未曾修理、非入塢例修、則不能開往、故刻下南華班內、上海祇有外輪行駛、而無華商船往來、此亦前所罕有之情形也、

▲運輸糾紛續訊　南北洋各輪公司同盟減費、激起各報關行之反對、此事已誌本報、茲悉各輪公司代表、於一號會議結果、決定將新章程展延、暫不宣布實行、一面邀集兩航線內之各報關業、再尋協議、故昨日太古・怡和・兩公司內、均有會商、開討論之下、兩公會已允再行展期二十天、即在此期內、會議雙方讓步辦法、故新章須本月二十日、方能決定減費及廢佣等之實行辦法、

▲意美軍艦調防　意國海防軍艦愛伏爾泰號、昨日載得海軍百餘名、開往華北、又有美國小呂宋艦隊內、續調驅逐艦雪加號、於昨日來滬、當即在美孚碼頭前停泊、

▲招商復開閩甌輪　招商局之福州輪、因新濟有問題、暫不能赴閩、而圖南號輪又代第四師運兵至厦、昨已改開嘉禾輪、代航福建、至於溫州班內之兩輪、該局原擬停班修理、暫緩復業、嗣因客貨擁擠、今日乃先命海晏輪復班行駛、

▲世界團員昨至滬　通濟經理之美國周行世界團團員三百二十一名、已乘比爾根蘭號輪、於昨日上午八時抵吳淞、十一時由小火輪接到上海、各團員分組遊歷、有一部團員、轉往蘇杭、又有團員十餘名、且往北京觀光、其全部團員、準定五號下午四時乘原輪往歐洲、

◉龍華明日試砲

龍華兵工分廠、定明日上午試放七五生的過山砲、聞係龍華兵工分廠修造者、

◉路局規定憲兵路警職責

滬甯滬杭甬鐵路規定憲兵與路警職掌事項如左、(甲)關於憲兵者、查憲兵以糾察軍人維持軍紀爲職責、其在鐵路服務時、應注意於軍人在鐵路界線以內之行動、隨時糾正、以維軍紀、而重軍譽、其掌理事項如次、㊀軍人無票乘車或越等佔座之查禁事項、㊁軍人夾帶漏稅或違禁物品之查禁事項、㊂身穿軍服未佩證章者或冒充軍人之查禁事項、㊃軍人爭奪鬥毆妨礙公安擾動之制止、㊄軍人投擲犯剌等損壞路產擾動之制止、㊅軍人跳車及玩弄軍器等危險舉動之制止、㊆軍人無故出入站臺妨礙秩序之制止、㊇軍用品在路運輸時之看守保護、㊈開駛軍事專車時之維持秩序、㊉其他關於軍人在鐵路界線以內應行糾取締、(乙)關於路警者、㊀路章及秩序之維持、㊁路產及旅客之保護、㊂旅客之檢查指引、㊃竊盜之巡緝、㊄各項衞生之注意、㊅各項危險之預防、㊆旅客遺失物之查尋保管招領、㊇旅客口角鬥毆等之排解禁阻、㊈棧房脚夫小販等之取締、㊉其他路警服務規則內所規定之事項等、此外尚有附則數端、一併附後、㊀在上列職掌事項內、其犯事之主體屬於軍人者、歸憲兵全權辦理、屬於普通人民者、歸路警全權辦理、各不干涉、㊁任何方面、在職掌範圍以內、於執行職務時、遇有困難時、得商請他方面協助之、㊂任何方面如經他方面之請求、應予以充分之助力、㊃任何方面主管之事項執行時、雖經他方面之協助、其處理之權、仍屬之主管方面、他方面不得加以

◉實業經費改爲建設特捐之縣示

上海縣政府昨發布告云、案奉江蘇省政府建設廳第一六三號訓令內開、案據江甯等三十八縣建設局局長鄒師均等呈稱、案查江蘇第二次實業行政會議、各縣提議實業特捐事、由大會議決、在牙契屠宰稅項下帶征實業特捐、並按照牙帖每張帶征實業特捐一元、契價每百元帶征實業特捐一元、每豬一隻帶征實業特捐一角、羊每口帶征實業特捐八分、由實業廳呈省政府令縣在案、現在原有實業經費、悉數撥充建設經費、實業特捐、自應改爲建設特捐、並懇省政府令飭各縣遵辦、以裕經費、所有該特捐名稱、及飭縣遵辦各緣由、是否有當、理合聯名具文呈請鑒核、提交省政務會議通過施行等情、據此、當經指令并轉呈省政府提交委員會議決、飭遵在案、茲奉指令內開、呈悉、當經提交省政務委員會議議決照辦等因、仰即分飭各縣局一體辦理、並錄案轉咨財政廳查照、此令等因、奉此、查本縣原有實業經費、係就契稅項下、每契價百元、帶征實業經費銀一元、充作實業局經費、旋因實業局改爲建設局、即以前項征欵、改充建設局經費在案、奉令前因、自應遵照改作、茲定於本年一月一日起、所有本縣原征實業經費、改爲建設特捐、契稅項下、每契價百元改爲帶征建設特捐銀一元、牙稅項下、短期牙帖每張改爲帶征建設特捐銀一元、長期牙帖每張每年營業稅內改爲帶征建設特捐銀一元、屠宰稅項下、每豬一隻、帶征建設特捐銀一角、每羊一口、帶征建設特捐銀八分、悉數撥充建設經費、除令契稅處牙稅處暨屠宰稅認商遵照征收外、合行布告闔邑商民人等、一體遵照繳納、以裕經費而維建設、切切毋違、此佈、

同昌飛馬牌　中國最盛行之脚踏車　一九二八年最新式新貨到滬　三飛式　双飛式　註册商標　謹防假冒　十大特色　質精　式美　舒適　安穩　輕便　迅速　經濟　耐用　清潔　壯觀　上海同昌車行　南京路三四四至六號　分行漢口南京

寒咳　痰敵藥片　感冒風寒、則鼻塞聲重、喉間燥而發癢、頻頻作咳、久則脈息緊張、發熱而起病矣！　驅風寒！　消寒痰！　止咳嗆！　凡因感冒傷風、而患咳嗆等症者、服此「痰敵」、定有奇效　○大瓶二元內裝一百廿片○　○小瓶一元內裝四十八片○　上海四馬路中西大藥房發行　各省中西分號及國內外各大藥房均有出售

干涉、㈤雙方對於職權上、如有疑義或衝突時、應各報請該管長官解決、不得自相爭執或衝突、致傷友誼、

◉淞滬保衛團辦事處整飭團紀之通令

淞滬保衛團辦事處正主任董石洋・主任李顯謨・王澂、昨發第十二號訓令、通令所屬各團各支團云、爲訓令事、照得保衛團原有規定、凡團員擔任保衛校巡職務、應在本管區域以內、即需互相協助、亦宜就近援應、以期迅赴事機、若有重要事實、需集合多數部隊、必須候令辦理、方足以明職責、而免發生誤會、關係務宜遵循紀律、恪守範圍、毋得率自擅調大隊、任意至其他區域、侵越權限、致滋事端、是爲至要、除分行外、合亟訓令該團長遵照、並仰轉飭所屬、一體遵照、切切、此令、

◉莫子材接任海外滬辦事處主任

中央海外部前以上海爲全國中心、華僑歸國必經之地、海外同志返國、接洽黨務、滬地尤爲利便、故設駐滬辦事處、中央委林煥廷爲主任、林以事繁不暇兼顧、遂改委關蓁人、於去年十二月間、租定法租界聖母院路十五號洋房辦公、祇以中央多故、經費未能領足、而關不久又以事辭職、現海外部以辦事處不可一日無人主持、故特委莫子材接任辦理、莫已到處就職任事、查莫同志乃第二次全國代表大會時代表安南黨部回國出席、曾任華僑協會常務委員、海外部駐粵辦事處常務委員、國民政府僑務委員會名譽諮議、中央特派赴南黨務指導員等職、對於海外情形、極爲熟悉、此後該處工作、當大有發展也、

◉公安局緝獲反動分子

▲昨解送衛戍司令部

▲共產份子浦錫岐　南匯人浦錫岐、在江西路某印刷局爲夥、於陰曆一月一日上午一時在北四川路虬江路口張貼共產黨傳單、適被國民革命軍第一團副官長陳紹南與公安局崗警楊東平瞥見、乃即將該犯拘送至第五區第一所、當即由該所所長方灝解至公安局、現公安局已解至淞滬衛戍司令部矣、

▲反動份子楊有根等　反動份子楊有根・楊燕氏・夏阿福・陳炳清・四名、密受逆方運動、蓄謀擾亂、當被公安局緝獲、現公安局已將該四犯幷證物五色旗一面、軍衣一套、草帽一頂、刺刀一把、一同解送淞滬衛戍司令部矣、(國民社)

◉市黨部今日召集各區聯合會議

特別市黨部組織部昨發出黨字第二十五號通令、令各區黨部云、爲通令事、茲訂於二月三日(星期五)下午二時、在本黨部三樓、開各區黨部執行監察委員聯合會議、仰各一體出席爲要、此令、　上海特別市黨部組織部長冷欣、二月一日、

◉上海縣黨部消息

上海縣黨部宣傳部、自議決組織圖書館後、即積極進行、前會派蔣恒琳同志攜帶公函、往各書局要求捐助、除民智書局捐助多種書籍外、其他各書局、仍未見送來、昨特派蔣恒琳同志、再往各書局催促、以期本部組織之圖書館、早日實現云、

◉工部局對於新委華委員之態度

上海公共租界設立華顧問委員會、以資籌立工部局一九二八年度之預算表事、工部局與商界聯合會會長暨華人納稅會會長虞洽卿君之間、曾有函牘往來、茲錄譯於後、(工部局總董致虞洽卿君函)敬啓者、當敝局提出一九二六年四月納稅人常會所通過關於敝局得有華人代表之議決案時、鄙人以爲所准之三席、當無遲延、必能有人充任、奈此事未見實行、結果敝局仍無華董襄助、又將一年、因此敝人函詢目下能否獲得一種特別顧問委員會之服務、以便襄助敝局辦理一九二八年度之預算表、該項委員會、應由界內有資格者三五位任之、致對敝局經濟上較大之問題、有所指示、敝局對該項性質之委員會之臂助、能極忻歡迎、鄙人深信該委員會之委設、對於各界都有裨益、此致商界聯合會會長虞洽卿君鑒、工部局總董費信惇啓、十二月一日、(華人納稅會會長覆工部局總董函)敬覆者、近日華人納稅會舉行執行委員會、會議時、敝人曾以十二月一日來函、呈請該會討論、今特通知貴總董、敝會業已委派委員七人、助理貴局籌立一九二八年度之預算表、茲將各委員之姓名列下、　貝淞孫君・李馥孫君・秦潤卿君・袁履登君・徐慶雲君・何德奎君・及黃明道君、以上各位、皆係代表本埠各大營業者、如貴局願得敝委員會之服務、請預先通知敝人以開會之時期及地址、以便轉告各委員、此覆工部局總董費信惇君鑒、虞洽卿啓、十二月三十一日、(工部局總辦之覆函)逕覆者、接准十二月三十一日來函、詳悉一是、聞本埠華人能即行委派代表、對關於界內有效治理中之一項重要問題、指示及襄助敝局、則敝局不勝感激、諒華人公衆對於該題能予合作、則能獲良好之結果、必無疑焉、華人納稅會會長虞洽卿君鑒、工部局總辦愛德華啓、一月十七日、

◉納稅會四次執委會改期

上海租界納稅華人會、本擬今日舉行第四次執行委員會議、嗣悉該會昨接虞主席洽卿函、以本人是日因有要事回甬、未克如期出席、該會以此次會議、務收集思廣益之效、故希望能全體出席、業已改定二月六日(即下星期二)下午三時舉行、並悉屆時虞洽卿君尚有極關重要之報告、昨該會已將改期通告、函致各委員矣、

◉商總聯會開會紀

上海各路商界總聯合會、前日下午七時、開第三次執行委員會、到者二十餘人、公推錢龍章主席、鄭澄元紀錄、開會如儀、㊀報告各項往來函電、㊁討論工部局增加一厘額外捐事、鄔志豪報告出席納稅華人會情形、繼俞鋐英・王彙成・成燮春・余仰聖・李文治・等相繼發言、議決辦法如下、(甲)發表宣言、對工部局表示、伸市民周知、(乙)推代表四人、次日向納稅會虞主席洽卿接洽、當推定王彙成・錢龍章・俞鋐英・胡鳳翔・前往、(丙)代表六人出席納稅華人會、當推定張一塵・陳翊庭・胡鳳翔・王彙成・李文杰・曹志功・等、屆時前往出席、(丁)致函工部局、聲請於未解決前、暫勿收捐、㊂滬北五區商聯會張一塵報告、榮華照相館主爲將鏡架押與蔣芳、其後蔣芳被封、該架亦被封在內、經蔣芳學徒將鏡頭取出、交與榮華、乃被指爲盜、查榮華館主黃漢民人至正當、應請證明、公決、俟滬北五區分會正式公函到時、由本總會轉函懇請臨時法院審理、㊃租界推銷印花稅問題、經鄔志豪・胡鳳翔・成燮春・陳翊庭・等相繼發言、議決、(甲)推代表三人與李局長接洽一切、當定鄔志豪・錢龍章・成燮春・三人爲代表、(乙)華界商人困苦情形、皆由各分會提出意見、以便彙集辦理轉呈當局、(丙)各分會須負責勸銷、(丁)致存上海銀行、次并由童理璋報告法租界對於此事之意見、末由第四區黨部商人部張鋼出席演說、語多勉勵、又海寧路江西路等九分會提議、請撤煤油特捐問題、議決保留、從詳討論、旋即散會、

◉吳淞緝私第一營營長易人

蘇屬緝務緝私第一營、自顧營長涖任兩月、振頓緝務、頗著成效、今奉江蘇省緝私局令唐局長調任四營、遺缺另委吳佐治君來淞接充、業於本月一日到部就職、

◉寶山縣境維持會會議紀

二月一日、寶山縣公民發起組織寶山縣境維持會、假寶山縣黨部會場、開成立大會、到會者有各級黨部各機關各民衆團體代表等七八十人、上午十時、開談話會、下午一時即振鈴開會、行禮如儀、後推舉蔡惠綱同志爲主席、楊佩文同志紀錄、討論事項、一件改變本會名稱案、議決、本會原名寶山縣境維持會、現改爲寶山縣治討論會、一件通過本會章程案、議決、稍事修正通過、一件討論本會進行辦法案、議決、㊀發表宣言、㊁呈請並推派代表向縣政府陳述意見、請求轉呈上峯、向上海特別市磋商、㊂推員向上海特別市劃區問題有關係之各縣、共同討論縣市權限問題、㊃由會電請省政府指令寶山縣政府、在縣市權限未經釐清以前、一切暫緩移交、一件本會經費、應如何設法案、議決、由會函請縣政府先行支撥銀一百元、以資應用、嗣後實支實用、一件推舉執行委員十一人、組織執行委員會、議決、推舉楊歎農・源適櫻・蔡惠綱・張京石・張仰先・楊佩文・陳造風・張亞華・王亦會・李壽彭等十一人爲執行委員、吳人駿・刁浩春・殷俊夫等三人爲候補執行委員、一件推過櫻・楊佩文二同志修正宣言案、議決通過、散會時已傍晚矣、

◉兩房總會開會紀

▲特別市　上海特別市房客總聯合會、昨日午後開執監會議、行禮如儀、主席杜椿蓀、紀錄尤鏡清、(一)姜俠魂報告、(甲)陽曆付租運動、(乙)調査戶口運動、(二)審查章程案、議決推潘惠如・姜俠魂・尤鏡清・杜椿蓀・黃仲謀・爲審查員、幷由起草員文君・顧問余君到場、藉備諮詢、(三)常務問題與分科辦事案、議決、保留下屆再討論、(四)招集會員大會案議決、俟徵求結束後、再舉行、(五)編印特刊案、議決、即日開始進行、(六)嚴密組織之進行案、議決、章程審查通過後、即進行、(七)其他提案、(甲)對於陽曆付租、並東客交涉事、紛紛來函、議決、由秘書長答復、(乙)對於徵求會員事、議決即日開始繼續辦理、議畢散會、

▲法租界　上海法租界房客總聯合會、於昨日下午、開常務委員會議、由常務主任董理璋主席、秘書邵冰淵紀錄、首由主席報告開會宗旨、謂陽曆付租、早經政府公佈在案、近聞西人業主方面、亦有定於陽曆三月一日起准照陽曆收取租金之議決、但租界內尚有華人產業、而委託外人經租者、尚無切實表示、本會對於此事、應有具體辦法、以便屆時一致進行、經調査委員沈問卿等提議、由各委員討論公決辦法、(一)由本會通告各房客、一律遵照陽曆付租、(二)但房客須將欠租先行籌集、爲公平之辦法、(三)呈請法租界當局從速宣佈、限令中外房客一致實行、(四)如房東如不照陽曆收租、以吾國閏月租金爲唯一辦法、(五)由本會擬定各種方式、通告各房客照式實行、次議改善房客聯合會之組織辦法、(甲)已組織之各里各路房客聯合會須一律向本會登記、(乙)未組織房客聯合會者、由本會調査後、派員指導其組織、(丙)全法租界房客、一致須受本總會領導、以示統一、議決由秘書科起草各項宣言函件、遂即散會、

◉寺廟註冊再展期二十天

上海特別市市政府昨發佈告云、爲布告事、案據江蘇佛教聯合會呈稱、爲市內各寺院登記註冊、手續繁複、懇再展期等情前來、茲查案准自二月一日起、再展期二十天、嗣後決不再展、倘不遵章期滿限期照前案、以憑主寺廟論、實行派員管理、決不稍有寬宥、勿謂言之不預也、除批示外、合行布告各寺廟遵知、毋得違延自誤、切切此佈、

◉留美同學會今晚開聚餐會

留美同學會聚餐會、定於今晚假座美國總會舉行、凡曾留學美國者、無論會員非會員、無須介紹、均可加入、惟加入者、須於今晨預向花旗銀行Mr. G. N. Coe定座、每位餐費二元、電話接洽亦可、該行電話中央六六六九一號、聞慎昌洋行機械部裴律奧君、及本埠公用局長黃伯樵君、均有論文、將於席間發表、對於公用問題、作非正式之討論、至於聚餐席次、並可依照各人所在學校類別之云、

◉德新祥易牌源茂盛

南京路德新祥洋貨號、經營各埠疋頭批發、兼門市零剪、創辦以來、十有餘載、同業中素負盛名、今正因該號股東內部略有更動、故易牌曰源茂盛、已於昨日開始營業、門市批發、一仍舊貫云、

◉各工會救濟失業工友彙誌

▲三公司失業工友後援會　先施永安新新三公司失業工友後援會、昨奉農工商局訓令、召集勞資雙方到局談判、結果續報、至各團體援助消息、錄如下、㊀無錫總工會來函、略謂頃接貴會寄來失業工友名單及宣言、敝會義憤同深、當即致函忠告、一面仍請貴會竭力爲失業職工向該公司等交涉、敝會願爲後盾云云、㊁商務職工會第一・二・三・四・分會、昨日各派代表來會慰問、並表示實力援助云、

▲絲光染織第一工會　上海南區絲光染織第一業務工會、昨日下午六時、特召集各分會全體執行委員及各廠工友代表、開聯席會議、共到光華・洪大・德興・公昌・宏昌・精勤・等三十一染織廠代表五十餘人、各分會執行委員、均全體出席、開會如儀、公推顧永泉主席、盧樹人紀錄、議決案如下、㊀公推各廠代表桑錦榮・徐研工・楊叙廷・李世根・諸燦生・劉榮林・諸榮昌・姜子琴・王兆林・陳炳大・江九郎・劉萬寶・黃海發・田錦堂・高星鴻・王興德・袁春和・金相生・陳四林・劉錦泰・沈瑞郎・張存厚・楊山孝・潘其坤等聯合組織失業會員介紹所、附設本會、㊁責任各廠代表儘先介紹去年年終被開除之失業會員、㊂通告資方應遵守勞資條件第二條之規定、不得添用不入工會之工人及無入會證者、㊃本會委員或代表、如有徇私舞弊、介紹非會員或冒頂會員姓名進廠工作者、查出即開除其委員或代表及會員資格、㊄本會會員如有一個月抗不繳會費者、即開除會員資格、㊅責任各廠代表、按月負責徵收會費、不得推諉、當由各代表當場簽押擔任、㊆徵收特別捐、每人洋一角、以作失業會員介紹所及接濟伙食等項、九時散會、

▲北區南貨業職工會　北區南貨業職工會第一分會自去年南區被上級機關封閉後、全滬四千同志、統歸領導、會務顯形忙碌、今年新春、被資方開除工友、至今已達二百餘人、其間雖有一部分復工外、尚有各店、堅執成見、調解無時、於是失業人無所依歸、境況殊覺可憐、該會即爲此事、特召集緊急會議、並邀失業同志到會、由施副主席・曾伯梯紀錄、首由工作人員報告與資方交涉經過、嗣有工統會代表委員周步青、及區聯工會救濟科梁主任、各有誠懇之討論、結果、組織失業後援會、一致向店方交涉、並發表宣言、請各界援助云、

◉各區工聯會消息

▲東區　滬東區區聯工會救濟科消息、上海市木業工會第一分會之失業工友來函、報告救濟科、請即查明該分會賬目等情、業由該科派員前往調査、據該分會賬目、現造賬目清冊、分發各會員、如該失業工友欲査分會賬目、無任歡迎、但該失業工友、應派負責代表、至區聯工會、由該會派員會同前往調査云、上海第一織造廠去年開除工友十七人、經由該科黎同志前往解決、今又開除工友十四人、呈請救濟一案、經該科派黎自強會同該分會指導員陳焜、向廠方韓經理接洽調解、迄未解決、故該科科長又令黎自強會同該分會指導員陳焜、積極向其交涉、務早解決、以蘇工運云、上海緯通紗廠工會、呈請廠方開除職工十六人、請即交涉一案、昨由該科主任會同張隴士同志、前往調解、向該陳廠長談判良久、據云、不能負責、祇能請函致總經理接洽、已報告該會云、上海中華第一針織廠工會呈、開廠方開除工友、昨由該科主任前往與該廠經理謝兆堂談判良久、據該經理、云於星期五正式完滿答復云、

▲南區　上海市南區絲邊業職工第三四分會、爲資方晉豐廠停業、事前並不知照工友、致陷工友生活於危險景況、曾呈請南區區聯工會、請予救濟在案、經該科派蔣啟民同志交涉、於昨日召集全體工友及勞資雙方代表、在該區區聯工會談判、到有晉豐廠股東兼經理王午生・股東朱增廷・絲邊三四分會代表王雲軒・四分會代表傅鳴昌・工友代表徐仁明・工頭朱元良・資方律師陳文照・南區區聯工會救濟科主任邵盧白・幹事蔣啟民・代表顧永泉・石昌燈・及工友八十餘人、首由邵盧白報告該案糾紛之經過、及晉豐廠無停止必要之理由、請要求王朱兩股東顧全工友生活、繼續營業、而該股東朱君謂、年來該廠營業、受各方之影響、虧耗頗鉅、實屬無力維持云云、惟王股東謂、本廠開辦以來、歷年未嘗虧蝕、自朱君於去年端節來廠合股後、即有此種不幸之現狀、在本人意見、極願繼續、以維工友生活、並經各代表仗義執言、該朱股東始允將股份撤除、以後該廠進行、由王君個人負責、盈虧與否、概與朱君無涉、至朱君前所墊入之短款洋七千陸百元、由王君三期拔還、以三年爲限、屢息照錢莊計算、徵之王股東表示許可、於是擬就條例、由各代表簽字、以示信守、勞資雙方、均告滿意解決、又該會救濟科工作　㊀花粉業職工會、爲資方停止工友職務、請予救濟案、經該科派張耀明同志、向該商民協會常委汪獻廷談判、結果、汪君允向該店主勸導准予復工、㊁磁業職工會爲資方開除工友、請予救濟案、經該科派蔣啟民同志前往調查、據稱、該會執常委員、俱不到會視事、請求致函磁業公所董事、准該工友等尅日復工、以免引起糾紛、當轉秘書處辦理、

▲北區　北區區聯工會、鑒於近來勞資糾紛案件之繁、救濟科殊爲重要、故增聘謝錦榮・胡利民・石昌鐙・楊福麟・爲幹事、此一週內解決事件、計啟昌泰絲廠職工會呈報廠方開除職工魏乾芳案、當派施顯會同工統會護工部、及絲廠業聯工會代表魏乾三、前往調解、由廠方承認津貼被開除之職工陶翔千・魏乾芳、薪金各二月、並根據絲廠條例、照發蠶蛾費等、皮件工會呈報會員秦文祥、被資方開除、由該會派施顯・李永祥・前往調解、據覆云、係秦文祥不守廠章、私行至別廠工作月餘後、仍欲復工、殊屬非宜、後由該員商懇、廠方始准照常錄用、纈業工會三分會委員蘇公白等、因資方誤認二會、假端開除、要求交涉由、當派李永祥會同工統會護工部人員、向廣慶源廠嚴重交涉、大致已有端倪(下略)、又該會爲求辦事上有系統起見、推顧人龍爲主席委員、楊福麟爲總務主任、周步青副之、顧人龍爲秘書主任、王瀛洲副之、梁寶麟爲救濟科主任、蕭潤蒼副之、徐劍芳爲組織主任、張子華副之、王海珊爲交際科主任、梁才照副之、吳德安爲宣傳主任、胡競稚副之、並延聘曾伯梯・許伯新・夏紹虞・龔士心・潘棻炎・等爲文書幹事、

◉工統會消息

▲護工部　上海棉織業第一業務工會、致函工統會、以滬西義興布廠開除工友許華坤・大仁陞・程寶林・劉金標等六人、請求援助、當由護工部長汪曉邨、派陳琦同志前往、與該廠經理吳春申交涉、經陳同志切實勸導、結果、該經理吳春申、允即與工友許華坤等六人簽約、尅日上工云、

▲調查部　㊀上海市裝訂工會第一分會、請派員交涉陸楨肥拒絕工友開工一案、經調查股派幹事黃漢樑往查、據該店主陸楨祥云、因本業工會去歲所提條件、在未簽定解決前、而本店工友已實行八小時工作、且須日派二人駐會辦公、影響於營業至鉅、故不得已宣佈停業、嗣經該員一再排解、對於工友駐會事派一人、如遇緊要事件發生時、應由工會通知店主、多派一人、雙方認爲妥協、業已一律復工、和平了案、㊁上海市祥餘絲廠職工會會員爲該廠臨時歇業、開除職工、并不發給一個月工資、及該會委員把持會務、呈請援助一案、經調查股派幹事吳澄會同全滬華絲廠業代表魏乾三別往交涉、據該廠經理葉其聲稱、去歲營業虧蝕過巨、是以今春不能維持、廠主已宣告破產、出盤與姓源營業、本廠原有職員九十五名、除代介紹至他廠工作外、所餘二十三人、均不願諳工作、無能爲力、本廠不得已歇業、並非無故開除工友、實未違背第十條之規定等語、嗣經該員勸同交涉良久、由廠方津貼工資一月、蠶蛾另給、尅日如議履行、在未發給津貼以前、各工友膳宿、仍由該廠供給、各無異議、業將交涉經過、轉函常委會備案云、

◉郵務工會執委會紀

二月一日郵務工會十九次執行委員會、先行禮、次秘書處報告、次討論、㊀建設部來函報告足球隊開會情形、並附章程一份、要求撥開辦費三十元、按月經常費洋五元案、(議決)開辦費洋三十元照准、按月經常費酌量撥給、惟不得過五元、㊁十七局來函、呈請批准該分部自行組織之自治會、及要求改良信差地界案、(議決)由秘書處函覆自治會暫行停止、俟本會全局自治章程公布、全體實行、要求改良信差地界、由陸京士君前往調查解決之、㊂十五分部來函、要求本會向當局交涉、信差着號衣不繳還案、(議決)交交涉科辦理、㊃二十九分部來函、詢問南北郵政會議何時舉行、並提議於南市各分部、設立郵務區分會及英租界電車免票事、(議決)由秘書處函復、㈠尚在探詢中、㈡交代表大會討論、㈢前會交涉無效、㊄京郵部要求開辦費及經常費等案、(議決)審京劃部經濟預算表決定後、再交討論、㊅當局實施升級問題、(議決)因該事未曾實現、暫由宣傳部從事宣傳、㊆會旗問題、(議決)已由會員許冰若繪就式樣、惟求完善起見、應通告徵求、限七日交到、逾期即以許君所畫者爲準、㊇會徽樣式、(議決)交代表大會通過核辦、㊈三公司失業工友援助問題、(議決)派員調査並慰問、再發宣言聲援、㊉工會預算表問題、(議決)再交代表大會核准、議畢散會、

◉調節會工作昨訊

▲處理各案　㊀米業工會二分會造送會員名冊、因當時曾聲明須另備一份送嘉穀堂、故該會昨函詢嘉穀堂米業公所、是否接有同樣名冊、㊁市公安局函據上海先施永安新新三公司失業工友後援會、呈請救濟失業工友事、轉函該會請調節、該會以先會據呈在案函復正在核辦、㊂泉漳會館前以稱業外棧力、須責成點春堂承認各節、呈請該會轉飭點春堂遵行、該會以事涉變更商業習慣、不在勞資糾紛範圍之內、曾經批復、已函農工商局核辦、昨農工商局已將是項外棧力案調查明白、答復該會、該會當即准由轉知泉漳會館矣、㊃米業職工第一分會爲該業開除職工糾紛、於二日下午、在商民協會米業分會開會討論、呈請該會派員列席、該會當准派陳叔謙參加、㊄絲廠職工年終雙俸案、該會自據工方聲請、經轉令資方照發去後、迄未接續有聲請、昨准農工商局催詢、當即函復、已令雙方將該案解決情形迅行呈復、以憑核轉、㊅估衣業職工一分會爲資方對於第十八條有所誤會、呈請該會解釋、該會以所呈雖有理由、但條文規定確應照六個月平均分配、毫無例外、已指令知照、

◉紙業職工會今日開會員大會

本埠城內福佑路紙業職工會、前經執行委員會議決、定今日召集會員大會、茲覓得通告披露如次、逕啟者、案據一月二十九日執委會議決、定二月三日(即今日)下午一時在本會會所開會員大會、舉行改選委員及討論會務進行事宜、凡吾會員、屆時希即到會爲要、(下略)

◉海員工業分會會務紀

中華海員工業聯合總會上海分會改組委員會後、現下各部進行報告如下、㊀組織科進日各輪工友加入者、每日數百餘人、民船部昨日亦已加入、領出徽章證書百本、㊁調解科洞庭輪工友陳明遺等五人被革後、業已恢復原有工作、招商局愛仁輪被災工友、要求賠款事、亦蒙該局囑海員工會、轉知各工友、一俟該案判決、自有相當辦法云、

◉中華工業廠職工會改選大會紀

中華工業廠職工會、自去年十一月四日、會務無形停頓、昨日由西區區聯工會派人前往改組、於上午九時、召集全體改選大會、公推李名章爲主席、夏夢幻紀錄、㊀全體肅立、向黨國旗及總理遺像行敬禮、㊁恭讀總理遺囑、㊂主席報告、㊃上級機關代表訓詞、西區區聯工會宣傳科長潘瑞元・組織科科長陳章欣、均有極懇切之訓詞、㊄推選執行委員李名章・吳醉非・阮冬如・等十一人、當選、㊅執行委員就職、㊆討論、(一)組織工友訓練班、每星期舉行一次、(二)每月召集全體大會一次、㊇呼口號、㊈散會、

◉工人總會消息

上海特別市工人總會、近以舊曆新年、各工友多被資方開除、不無困苦、特派指導員調查員多人、分赴各工會調查失業人數、並指示辦法、以便救濟、並發出沉痛宣言、以安慰失業工友、茲錄其宣言如下、親愛的工友們、失業的工友們、我們在靑天白日旗幟之下、做國民革命的事業、原來是想解放勞工、誰知結果是得到「失業」二字、撫今思昔、不禁淚下、從前在軍閥時代、受了帝國主義者的壓迫、資本主義者之虐待、他們要開除、只好讓他開除、要宰殺只好讓他宰殺、滿望革命軍到了上海之後、給我們切實的解放、和切實的利益、誰知一年以來、受了共產黨的荼毒、和腐化份子的流弊、弄得我們工友如水益深、如火益熱、欲求解放、偏緊倒懸之縛、欲求利益、結果轉多痛苦、這是什麽緣故呢、萬惡的共產黨從中搗亂、資本主義者遂得假借口實、殘害忠實同志、開除忠實工友、不是詆以反動份子、就是託詞生產消淡、卒至忠實工友、多所失業、但是這種遭遇、可說是我們工友的波浪、波浪二字、也是革命進程中的普通常事、希望工友們不要從此灰心、仍本和平奮鬬的精神、作最後勝利的希望、現在中央四次全會已經開幕、還是本黨的大幸福、也是我們工友的大幸福、失業的工友們、我們只要睜開兩隻眼睛、向前部望着、就盼四次全會早日開成、我們就有生路、即使永遠的失業、也是很有價值的一件事、失業我工友們、不要灰心、靜候解決吧、

◉工統會晉京請願代表回滬

上海工統會常務委員周步青・蔡玉堂・曾偕同各區區聯工會、暨三公司代表張蔚卿・唐惠民・張雲鶴・赴寧、分向中央黨部國民政府總司令部勞工局請願、聞當局對於請求、頗表示容納、茲悉該代表、已於前日返滬、

◉工統會今日派代表致祭潘冬林

已故前工會組織統一委員會審查課長潘冬林、現已定今日(三日)領帖、工統會方面、除由各部分製輓聯外、並派代表二人前去致奠云、

◉中央日報昨日招待各界代表

中央日報館於二月二日下午二時、假楓林橋外交大樓、招待上海各界、到者有石瑛・熊式輝・王曉籟・戴石浮・劉之綱・潘公展・趙晉卿・張天樞・王和・李景曦・鄭世璋・馮少山・王一亭・鳳有壬・林康侯・黃建中・沈卓吾・歐孟保・暨各報館代表紳商要人六十餘人、首由主席潘宜之報告開會宗旨、首述該報籌備經過情形、次述各報今後之目的、㊀把本黨的政策和主義、盡量輸入到民衆間去、㊁要把民衆的痛苦和需要、傳達給政府、㊂極力謀建設、防止破壞工作、㊃站在全黨立場說話、決不事無意義的個人攻訐、但責任重大、希望各界隨時加以指導云、次由來賓石瑛林康侯王曉籟張天樞袁業裕相繼演說、主席起立致謝、並補報告、本報一切公開、編輯方面、本報是全黨黨員全國民衆的公共論壇、要替大家說話、經理方面也是一切公開、每月呈報中央黨部、每半年將收支帳目登載本報、散會時五點半鐘、

◉農林畜牧會昨晚宴會

農林畜牧會、昨晚假座福州路大西洋菜社宴請市黨部職員及滬上新聞界、到約四十餘人、陳秉謙君主席、首由發起人劉慶國君報告該會創辦之宗旨及經過情形、次來賓演說、對於農林畜牧會將來之發展、咸有極大之希望、最後由周致遠君答謝而散、該會會址、現設本埠西門方浜橋安坊、廣場在寶山東門外新鎮、歡迎有志農林畜牧事業者之加入云、

◉崇明旅滬同鄉團拜宴

昨崇明旅滬同鄉、假座本城西門內蓬萊路黃氏小園、舉行團拜禮、到紳界王清穆・陳翊・龔廷鈞・郁明新・政界施肇百・季偉凡・張蓉石・徐鶴界・秦倪培・陸家騏・黃煥昇・施應華・陸紹然・陳瑞唐・商界黃秀雲・陸企賢・黃鴻卿・龔季剛・曹昇甫・實業界黃祥甫・顧爾業等數十人、於十二時攝影、一時舉行筵飲、依齒入席、酒數巡、由首座王清穆起立致詞、繼由陸家騏・秦倪培等相繼發表意見、大部係關梓鄉公益事、賓主交歡、盡歡而散、

◉工部局公報摘錄

▲公告一　工部局公告第三六七四號、爲選舉本局董事事、照得現定三月一・二・兩日、即星期四・五・爲選舉本局一九二八年度董事、並由本租界註冊地主選舉地皮委員長之日期、各選舉紙務須於本年二月二十三日即星期四下午四時前、投遞本局總辦處、此佈、西曆一九二八年二月二日、總辦愛德華、

▲公告二　工部局公告第三六七五號、爲華印更夫事、照得自三月一日起、關於華印更夫工資及監察費之現行收費方法、決定取消、自該日始、更夫工資、應由僱主直接付給、而監察費將用收費據、每季預收、俟主收到該項收費據時、務將監察費付繳江西路二十三號本局捐務處、至更夫工資、各僱主除得華印捕副巡司之許諾外、不得減折、此佈、西曆一九二八年二月二日、總辦愛德華、

▲尚有本埠新聞轉入後頁

五洲美容霜　潤膚嫩肌

鄭福蘭　衛生參片
主治
效能
總發行上海　三馬路望平街口

髮
髮爲護腦之要件、亦爲表面觀察之特點、表裏兩重、所以人人都很注意、倘竟光頭禿髮、既難看、又不衛生、本公司應時世之需求、用最新科學方法、特製成
發髮藥水！每日依法敷洒頭部、當能脫髮重生、花髮變黑、糢髮化糯、屢試屢驗、用過此水皆贊爲神奇！凡患髮病者、速購試用！
每瓶二元　每打二十元
發行上海羅威公司
經理上海中法藥房
各省分行均有出售

雙妹老牌雪花膏
價目
大號每瓶四角八分
二號每瓶三角
三號每瓶一角八分
四號每瓶一角二分

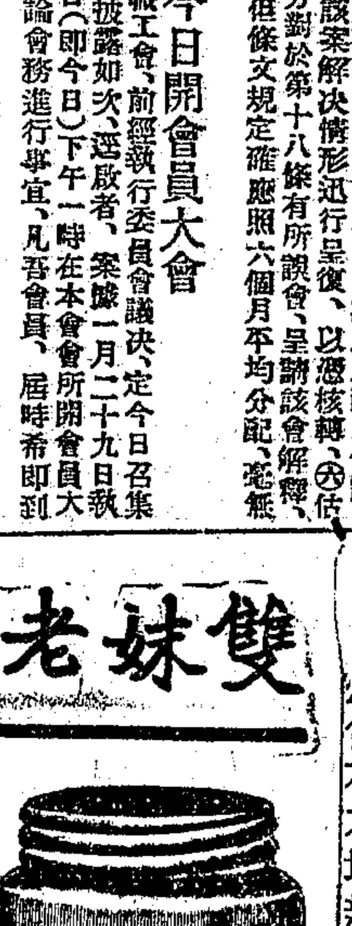

美人之美、皆在其色、一旦色衰、憎惡隨之、故於少壯之時、亟應護其春色、追夫老之將至、尤宜求其駐顏、雙妹老牌雪花膏、專治皮膚、能使黧黑粗皺者、變爲潔白柔嫩、男女老少、四季咸宜用之。

本行暢銷卅餘年各省均設枝行
各埠廣洋貨店均有發售
廣生行有限公司啓

本埠新聞二

◉上海市各工會名稱地址三誌

上海民心社云、滬南浦東各工團名稱地址、已兩誌前報、茲將閘北一百三十五工團名稱地址、續誌如次、

▲閘北各工團名稱地址　清潔工會太陽會交通路久安里、上海人力車夫工會新民路救火會對面、上海人力車夫機務工會(同上)、染織布廠工會聯合會中興路汽車站西順昌里、除器業職工會(同上)、上海明精機器工會天通菴路賓興里口昌壽里三弄、閘北商辦水電公司工會大統路新疆路口長興里一弄、滬寧鐵路北站運貨棧房工會王家宅、滬裕紡織工會(同後)、滬華紡織染工會恒豐路蘭亭里、碼頭棧務總工會(同後)、碼頭棧務工會虬江路絲興里、豐泰絲廠女工會太陽橋、緒昌繅絲廠職工會恒豐路本廠、乾豐絲廠女職工會會文路本廠、豫豐絲廠職工會青雲路天授里、大協昌絲廠職工會長安路東廣大廠內、永昌絲廠職工會潭子灣本廠、百司爾第一絲廠職工會光復路本廠、久大絲廠職工會(同上)、震大絲廠女職工會長安路七七號、協豐絲廠職工會恒豐路本廠、啟昌泰絲廠女職工會恒豐路本廠、緒昌永絲廠職工會南林閣路、陶業工所新廣東街長興里、冶作工會虬江路松柏里、牛皮業工會聯合會八字橋大營里、製造綑棧工會寶山路寶興里、皮棍工會第一分會青雲路公興橋、編譯所同人會商務印書館編譯所內、湘綸絲廠女工會八字橋三陽路三陽茶樓、建築業水木竹作第一分會(同後)、建築業水木竹作工會烏鎮路慶和里、商務印書館總務處同人會寶山路商務印書館內、日商服務工會東橫浜路鴻春園、碼頭泰理工會虬江路絲興里、華洋布業職工九分會寶山路升順里、宏綸綿綸絲廠職工會(同上)、分會寶興路兆豐路、永昌絲廠女工會第一分會潭子灣、絲廠第九業務工會恒通路、久太久仁鑫豐順絲廠職工會長安路久太絲廠、綿綸絲廠職工會長安路、元元原配絲廠工會恒豐路智和里、齊盛石印機器工會第一分會新疆路均濟里、上海市西式木器工會北浮江灣路巴子山後毛全太木廠、碼頭第一業務工會虬江路綠興里、泰來絲廠女工會長安路又發角、絲廠業務第六工會恒通路、福綸絲廠男女職工會恒豐路、雲豐電力絲織工會共和新路柳營橋、華綸絲廠職工會中華新路、上海滬西碼頭總工會楊家橋恒通路、公益紡織廠職工同志會曹家渡鑫森路、天成絲織工會寶山路濱橋佾賢里、潭子灣地方運輸工會潭子灣中市、商務印書館工會寶山路、閘北救火會工會閘北一段救火會內、上海業安隆油廠工會潭子灣、上海煤炭柴業機司職工會蒙古路公益里、上海裝訂工會中華新路安樂坊、溥和絲廠職工會中華新路勸德里、振華油漆工會潭子灣、上海瓦散工會虬江路吉祥里、油廠工會第二分會潭子灣大有餘工房、紙匣工會第一分會會文路、昆豐工業廠工會中興路東興里、粵榮酒樓工會寶山路、緒昌絲廠女工會長安路東單路角、百司爾絲廠女工會恒豐路恒豐廠內、嘉餘絲廠工會寶山路鑫益里、立德油廠工會潭子灣、隆記絲廠女工會長安路、宏綸絲廠女工會滿洲路、綿務職工會鐵路周路、軍服被衣同人工會文路三益里、悅信電力絲織工會精紡坊絲織工會內、綿綸絲廠女工會西八字橋、上海華豐絲廠工會吳淞鎮桂枝路、元元隆記久勝絲廠職工會長安路隆記廠內、國民製裝職工會吳淞太興里西、上海各路菜攤聯合會寶昌路德永里、滬浦局職工會吳淞張家浜、西廚職工會虬江路觀家宅路、上海絲繭女工會華聖路鱗鳳里、德興絲廠工會天通菴路德興絲廠內、上海閘北肩運工會長安路長春坊、大阪棧工會虬江路隆興里、愼康絲廠工會光復路、大來絲廠工會共和路、復聖麗絲廠女工會顧家灣本廠、勤豐絲廠女工會寶興路寶興里、板箱業工會一分會寶山路除興里、建昌鐵廠工會香烟橋全家巷、森益雲茄烟廠工會、天通菴路榮慶里、順太華順公和祥工會虬江路綠興里、恒和電力絲廠工會談家橋、裕昌火柴工會西寶興路星南里、米業職工會永興路三益里、粵榮工會寶山路順福里、皮件職工會永興路永福里、中國電氣公司職工會虬江路夏家觀音堂、開昌順絲廠第一分會恒通路三育小學校、緒昌愼絲廠女工第一分會(同上)、恒昌新絲廠女工一分會(同上)、德豐盈豐天祥絲廠女工一分會(同後)、協安絲廠職工會恒通路、水爐工會長安路求安里、麗山棧工會虬江路絲興里、上海電氣商行職工會天寶興路鴻慶里、蘇州河搬運務工會天寶里閘北公學內、廣幫木業工會邢家橋祥裕里、文記電力絲織工會八字橋、滬寧滬杭兩路客車茶點工會順徵路南林里、布廠職工會第一分會共和新路、滬寧杭鐵路麥根路碼頭工授里、滬章染織工會恒豐路蘭亭里、絲廠第七業務工會青雲路天會金陵路德寶里、滬寧鐵路餐務工會虬江路交通里口、吳淞永安第三廠工會吳淞鎮本廠、電料工會共和路鎮安里五弄、上海機器製罐聯合會青雲路天授里、上海建築業工會烏鎮路小菜場東際和里、滬寧車務工會北車站升順里、久大絲廠女工會第一分會光復路、扭攤小販工會滾中路成集義里、新記電力絲廠工會寶興路三陽路、汽車機器同業工會大統路閘北彭殿院、綿豐復興協泰絲女工會恒通路、元餘祥餘絲廠職工會(同上)、宏經利絲廠職工會(同上)、振興永綸絲廠職工會(同上)、慶昌絲廠職工會(同上)、緒康緒豐競豐恒裕絲廠職工會(同上)、德康永豐絲廠職工一分會(同後)、永裕絲廠職工一分會恒通路三八號、

◉花業公所將選舉代表

南市花業公所吉雲堂代表沈潤挹、於去冬病歿後、現經該同業推舉程善華暫行擔任職務、一面訂定日內邀集全體南北市花業各團體、在該公所特開選舉大會、

◉公用局注意閘北水廠

▲添設駐廠專家　▲並分日夜班工作

上海特別市公用局、因閘北水電公司新水廠現將竣工出水、特於昨日訓令該公司注意技術上之管理、其令文略謂、查水廠良窳、關係市民飲料衛生、至爲重大、其管理非特別周詳、不足以覩成效、該公司新水廠現將完工出水、投資逾百餘萬元、出水逾千萬加侖、將來閘北數十萬戶居民之飲料、端賴該新水廠是給、關係既如此重要、其管理上自非有專門技術人員常川駐廠指揮不可、決不能一任工頭工匠、或非技術人員敷衍從事、合亟令仰該公司迅將新水廠之管理組織及職員名單履歷、列表具報、如總工程師副廠工程師工程人員化驗人員、及日夜兩班輪值人員、如何分配、務須詳細開明、以備審核、本局此舉、並非對於該公司故意苛求、實以新廠離市甚遠、交通設備又復不便、洵非添設駐廠工程師及化驗員、並分日夜班工作、不能指揮得法、顧慮周詳、試觀內地自來水廠、建設之始、規模未嘗不善、祗以經理者只知業務、而忽於技術、以致逐漸腐化、日久月深、雖欲整頓、竟致無從着力、該公司當引爲殷鑒、而本局爲市民衛生及股東資本計、亦不得不預加注意、除該公司必能體察是意也、此令、

◉滬杭車時刻略有更動

茲據路局方面消息、滬杭路滬禾間快客車、自今日起、南站開出時間、須提早二十分、改爲下午三點二十五分開行、餘均照舊、

◉太湖流域水利季刊第二期出版

蘇州太湖流域水利工程處編纂之太湖流域水利季刊、第一卷第二期、現已出版、昨承惠贈一冊、特書誌謝、并爲介紹、

◉章乃器之新著作

浙江實業銀行營業部主任章乃器君、所著新評論支刊、該刊內容極爲豐富、而對於現代政治文學、均有極正確之批評、閱軟有機關購訂尤爲優待云、

◉青年會定期開徵求大會

本埠青年會本德智體羣四育之宗旨、服務社會、爲根本救國之工作、成績昭昭、在人耳目、上年因鑒於農工居處之苦況、特在浦東組織職工模範新村、提高農工智識、俾知衛生與自治、復將原有日夜學校改組、完全組織業學校、以實用的學業、造就專門人才、以應社會之需要、尚有職業指導、請有英國專門指導家鄭博士常川駐會、對於各界需才、謀就兩方、悉心謀劃、爲人擇事、爲事擇人、免除變方之隔閡、極爲工商界所稱道、餘若公民教育、平民教育、無不積極進行、爲福國利民之張本、第需用浩繁、不得不仰賴社會之捐助、及各界人士之贊襄、聞本年之徵求會員大會、定於二月十五號開幕、業已組織就緒、辦法仍分十二隊、各設隊長一人、隊員若干人、目的徵求會費一萬分、捐款一萬六千分、并請王正廷爲總隊長、錢新之爲總參謀云、

◉竹器公會議決工料增價

本埠竹器公會、以近年生活程度日高、百物隨之騰貴、即毛竹一項、因工食陡增、價亦頻漲無已、如數年前每帖毛竹、約一千斤、價售七八元、現因汕頭產地、將價抬高、每帖售價、須十一二元、兼數亦較前減少、歷年忍痛維持、虧損實屬不貲、因於昨日在會所召集全體同業會議、僉謂若再因循、勢難圖存、當經公同議決、自由戊辰年正月份起、所有水業工料、不論裡場外場、一律增價一成、以資挹注、聞不日即將通告實行、

◉閘北西光復路昨晨火警

閘北西光復路又發角沿浜裕通紛廠主朱斗文、前將廠基除屋租與戈祥記爲堆花棧、戈又將樓上轉租與怡隆花廠、昨晨一時、怡隆棧花間打火機、將火星打落花衣中、扣包時小工等均未覺察、花包堆內餘火未熄、烟霧瀰漫、經衆小工汲水澆救、幸未燎原、詎花包堆內死灰復燃、火光熊熊、適工人等覺察、火勢已不可收拾、頓刻冒穿屋頂、其時已三時三刻、閘北一段二段兩救火會聞警、馳車到場、竭力灌救、奈該廠內部滿儲花衣、均係引火之物、一時不易救熄、幸各救火員奮勇澆救、至下午五時餘始行熄滅、是役也、除該廠全部被焚外、左右鄰居幸未殃及、惟一段救火會雇役朱阿四、當時因樓板壓下、壓傷手臂、現已送醫、查怡隆棧與戈祥記各保有火險、警局已將怡隆管班員陳沛如帶區訊問起火情形、該區業將陳解送閘北第三分科訊辦矣、

吸鴉片的下場

鴉片害人、使我防不勝防
當頭一記、打倒一生幸福
立志戒烟……回頭是岸

威利糖絲

是戒烟的靈品

性質王道純正……無絲毫之毒質

美國政府註册
上海工部局化驗

滋補戒煙永遠斷根

戒烟之時……反比吸煙舒服
一月斷癮……見煙嘔吐自怕
戒絕之後……糖絲自由停服
效驗當時可試……勸君趕快戒煙

美國威利博士發明、既可戒烟、又可補身、是當今第一戒烟品、

價目（大包）二元六角（小包）大洋四角

上海五馬路四號洋房　福美貿易公司獨家經理

◉昨日梧州路經緯里火警

梧州路經緯里七百零五號門牌宣興人江錫高家中、於昨日下午四時許、正家人及房客朱氏某人都在樓下作事之際、不知何故、樓上忽告火警、一時火勢甚熾、烟霧迫人、幸經該處救火會聞警、趕來救火車多輛、竭力施救、越半時已完全撲滅、計共燒去堂樓及廂樓兩間、室中器物俱燬、損失在三千元左右、當火勢旺時、江氏程氏因欲上樓搶物、頭部被火燒傷、右手被玻璃割碎、後經救火員等送醫院診治、因傷勢尚輕、旋即出院、

◉姚鶴齡審訊三誌

太倉縣鹿河鄉鄉董姚鶴齡、被該縣黨部暨獲士豪劣紳一案、由上海地方法院偵查提起公訴者凡七欵、會審審理未特、昨日又經續審、上午十一時由葉庭長推事與徐樹雞檢察官開第二法庭訊問、關於第一欵私人命詐財案、被害人翟鴻溪供年二十五歲、太倉鹿河鄉人、袁高氏是去年二月初死在我家、死後、我差人去通知伊翁袁少華、不來、所以同高子祥一起到姚鶴齡處、後由姚差人去喚袁少華來、姚鶴齡即云必須調解、否則要吃官司、就要我二百六十元、是我將房屋賣與姚鶴齡、得洋二百五十元、亦是交與姚母、再交與姚後、我又向顧寶仁借洋二百元、即交姚與我鶴齡的、顧寶仁供年四十五歲、太倉人、翟鴻溪是於去年二月初十日、向我借洋一百五十元、寫有借據、到十月先還我五十元等語、姚鶴齡供、我並未拿到、此欵僅一百八十元、一百元是過我手的、八十元還是他們直接的、其房屋賣於我、價洋一百元、但上年曾押一百元、故我除之後、找付一百元、地保王其生供、年四十六歲、「太倉鹿河人、住伍齊廟、翟鴻溪房屋賣與姚鶴齡、是我爲中人、蓋微的、賣屋後、姚將洋一百元交與張母、再交與姚、轉付與袁少泰、推事又一研訊嚴詰後、時已正午、遂命一干人具結、庭供退庭、下午二時續審、仍在第一法庭審理、關於第二欵藉端詐財案、被害人陳與供稱、住常熟七圖地方、爲姚鶴齡之佃戶、去年八月、因買得窗格二扇、後爲姚壽康及孫叔標來查悉、將我拖去、關在烟間內、不許我走、後來由地保沙甘堂要我五十元、我家替就在隣居陳錫實處借二十元、顧茂才處借十元、王關興處借十元、「家眷自湊十元、足五十元、交與孫叔標等取去、後來我去還租米、姚鶴齡說當時伊不在家中、否則不要賣去如許金錢、姚鶴齡供、家中失去窗格四扇、其時在常熟買物、及回家、沙甘堂將窗送回、我以小事亦不介意、追後陳與告訴我、說用去廿餘元、我正在算取租米、故亦並未多談、錢是未取、(未完)

◉中國工程學會辦事規則通啟

中國工程學會、年來會務發展、全國會員、逐千人之數、茲爲利便外界會員接洽起見、昨發布辦事規則、通告各界如下、㈠註册通訊處、上海江西路四十三號B字、㈡總辦事處、上海寗波路七號三樓二零七號室、電話一九八二四號、㈢上午九時至下午五時、辦事處中、有書記可接洽各事、㈣如有重要事務接洽者、可於辦公時間內、與會長徐佩璜(南市毛家弄農工商局)或總務委員長張延祥(九江路二十二號新通公司)面洽、又聞該會工程季刊第三卷第二號、定於二月中出版、一月份會務特刊、已經寄出云、

◉臥室中燃燒煤球之危險

▲小孩中煤毒身死

法新租界辣斐德路第三四二號門牌某烟紙店主范某、於前晚與其妻及二歲男孩同睡在該店樓上後樓房間內、及至昨晨十時、尚未起身、以致店中夥友惑起疑竇、上樓在門縫內窺探、僅見范某倒臥在地、奄奄一息、急即斧將房門劈開、而范夫婦均昏不省人事、尚有二歲男孩氣絕身死、各夥友等見狀驚駭、報告捕房、飭探將范夫婦車送醫院、經西醫設法救醒、得慶更生、後由捕房查得范在房內睡臥之時、燒煤球取暖、係遭煤毒所致、據西醫云、若再延遲數小時、即有性命之虞、亦云幸矣、

◉被害巡捕屍體昨日相驗

周家嘴路華生電器廠司閽捕王其明、被人開槍擊斃各情、已誌昨報、昨晨十一時、由匯山捕房禀請臨時法院委派葛推勳推事乘車、蒞斐倫路驗屍所驗明王捕屍體、升座公位、即據中西探禀明前情、並稱本案甚爲離奇、因出事前王捕係在該廠看門、而擊事處、則非在該廠、故捕房現正詳查本案、遂將在出事地點檢獲之彈殼呈案請察、並據屍妻王周氏供稱、犖禍時我在百老匯路與慶里四百七十六號家中、後由人來告訴我、即赴出事處、見我夫已被人槍殺、要求緝兇伸雪、葛推事得供、諭曰、驗明已死王其明、委係被人開槍擊斃、着屍妻王周氏具結領屍棺殮、並飭捕房嚴緝凶手到案訊辦、

◉追乘電車失足跌傷身死

前晨七時、有浦東人萬順林在華盛路欲上四十號有軌電車、當時因車已經開行、鐵門關閉、而萬仍追車圖乘、偶一不愼、失足跌倒、被拖車撞傷頭部、由捕查見、將其車送同仁醫院醫治無效身死、尸送斐倫路驗尸所、昨晨十一時、禀請臨時法院葛推事蒞所、驗明萬順林尸體生前委係自己不愼、跌傷身死、諭令尸屬具結領殮、

◉汽車碾傷女孩身死之訊判

滬西海格路紅十字會醫院附近、被美國人亞力山大所乘之六千五百十五號汽車撞倒碾傷、亞即將孩送至紅十字會醫院、不及施治而殞、尸體由靜安捕房飭探舁入虹口麥倫路驗尸所、昨晨、臨時法院委派葛推事蒞所驗明、升座公位、訊據尸父談寶春訴稱、當時該西人駕車從後面疾馳而來、且未鳴汽笛、致我女被其撞死、要求撫卹、據亞力山大供、我車開行甚慢、因孩從路旁奔至路中、致被車撞倒、現願給尸屬五十元、以作撫卹、葛推事諭令談資春具結領屍埋葬、並飭開車人亞力山大將給撫卹、

◉汽車肇禍案三起

㈠倍開爾路人祭里一六六五號紹興人傅姓九歲女孩雲仙、昨日下午二點半鐘、在弄口老虎灶附近游玩、突有四九三六號汽車一輛、開進弄內、女孩傅雲仙、因不及避讓、被車輪碾傷顱腦、時被弄中難民及老虎灶內多人看見、即命汽車夫停車、將女孩自輪底救出、雲仙鮮血淋漓、早已不省人事、遂扭住車夫報告匯山捕房、復由一七零六號華捕將傷孩護送同仁醫院診治、聞女孩傅雲仙頭骨被壓碎折、腦漿迸裂、狀甚慘、當即收院醫治、因傷勢沉重、恐有性命之虞、㈡塲車夫許根生、四十六歲、通州人、昨晚六時許、行經百老匯路武昌路口、突有某西人所駕六五一九號汽車駛來、(因避讓不及、撞倒右脚、皮俱擦破、後經虹口六七二號華捕送同仁醫院診治、㈢滬杭鐵路昨夜八時、由北站開往麥站之第三次車、駛至徐家匯車站相同地方、有某汽車一輛、當有汽車夫一人、適欲越軌過時、不及躲讓、致將汽車撞損、並傷汽車夫、嗣由該站路警扶送汽車夫至醫院診治、一面報照該汽車主領回修理、

◉挑煤苦力病重身死之驗判

上月三十號上午十時、北京路有一挑煤苦力、年約四旬、患病跌倒於地、頭部受傷、當由巡捕送往仁濟醫院、延至前日身死、尸體舁入斐倫路驗尸所、昨晨、由臨時法院葛推事蒞所驗明、因查無尸屬、諭飭地保領尸棺殮、

◉婦人服毒遇救

元芳路永長北里四百零七號門牌住戶王芝香、向在老閘某鹹貨號執業、其女王絨妹、年二十八歲、七年前嫁與陳某爲妻、前年因意見不合、分居已有一年、昨晨忽私服鴉片圖盡、以了殘生、幸即被家人察覺、車送同仁醫院、經醫生竭力灌救、始漸蘇醒、後轉送廣仁醫院療養、

◉扭控同居謀害

住居閘北寶興路廣吉里七百五十五號門牌之王倫鏞、昨日上午七時、扭其同居蘇州人潘家驥、至閘北五區總署、據稱、被告潘家驥三十日晚用電流置民頸部、意欲謀害、昨夜忽又將民房在外鎖好、由曬台走入房內、復用香爐方墊藥水、將民悶住、潘以手掩我喉管、使我不能聲張、並有傷痕可驗、事後潘又在廚房、用煤油澆燃柴片、意欲縱火云云、訊據王妻錢氏所供相同、而潘家驥供稱、因與王綏氏發生戀愛、故對於王倫鏞稍有意見、並無謀害情事、署長以案關刑事、解送閘北司法科辦理、原告暫囑回家、聽候傳訊、

◉煤炭船被潮水激翻溺斃人命

煤炭船戶伍永光、載元隆號塊煤百餘噸、前往松江、昨日駛在南黃浦杜家行浦面、適潮水盛漲、風勢緊急、惟艙腳甚重、不能支持、致遭激翻、船人落水、有緝私巡船救起三人、尚有汪之弟及伙友兩人、則不知下落、現汪報告號中、並報救生局、請飭巡船打撈屍身、惟船船底而上、煤塊一無存在、損失頗巨、

◉刀傷女子押一年半

王德英於上月三十號晨、在平涼路將同鄉女子張秀英左腿戳傷、被捕押解臨時法院訊供等情、已誌前報、昨晨續審、據陳有泉到庭訴稱、張秀英係伊之妻、去年六月間成婚、現在蘭路永安紗廠做工、前庭被告所供張秀英爲其表兄之童養媳、由緝私逃來滬等情、均屬虛僞、請爲嚴辦、質之王供仍如前、鄭推事判決王德英處徒刑一年又六月、

◉兇案犯押候宣判

甬人王仁芳、於去年三月五號下午六時半、突至白利南路日商上紹絲廠、將該廠職員張子春用手槍轟傷逃逸、嗣被獲解臨時法院、訊令押候訊究、迨將一載、昨日午後、由鄭推事開庭續審、捕房律師聲明被告前已供認、而案懸亦久、請迅予結束、旋由張子春訴稱、當時被告來託爲舉薦生意、言時以手探囊、我料有危險、故即應允、詎其仍摸出手槍、連開三槍、㈠中腰部、㈡傷手指、第三槍則傷我之小孩明光、被告乃逸、傷處現皆治愈云云、質之王仁芳供、前在該廠爲銅匠、後被張向日人處進讒、致被開除、我雖恨之、但非我將其槍擊等語、原告律師吳凱聲、以被告前已承認開槍兩響、何能抵賴、與被告義務律師辯論之下、鄭推事諭被告還押、聽候宣判、

◉開驗無主屍棺

閘北公興路鼎元里口、於舊歷去臘歲尾、發現無主之可疑棺木一具、當由地方法院布告、限五日內着家屬具領、茲因日久無人到認領、昨由該院首席檢察官沈秉謙偕同委派沈錫慶檢驗員、率同法警徐國光等、抵閘北五區二分所、派警會同吉一圖地保李順寶涖場、開棺檢驗得屍體爲一老者、年約花甲、鬢眉皆白、身上殮衣係黑色之常服、狀甚貧苦、委係因病而死、拍照仍復棺殮、發封厝瘞、

◉刦案併誌

▲南成都路　昨日正午、南成都路三百四十八號門牌侯入口操滬音之盜匪四人、三人執有手槍、刦去鈔洋飾物衣服等、共約一千零五十元、逃逸無蹤、

▲大沽路　昨日下午五時一刻左右、有某甲行經大沽路、被暴徒七人上前、一人執有兇器、嚇禁聲張、強將衣服及身畔鈔洋搶去、約值八十餘元、暴徒均操本地口音、

▲季家弄　住居老北門內租尚衙松柏里第八十一號門牌之婦人某氏、昨日下午四時、行至城內季家弄口、突遇匪徒三人、攔住去路、持槍恫嚇禁聲張、強將該氏臂上所戴之金鐲一副、攫取逃逸、該氏投報二區一分所請緝、

▲漕河涇　南市榮元布號、昨日派友吳雲生、攜鈔洋五百元、至七寶交與生寶分莊、下午行至漕河涇西、忽來匪徒三名攔住、嚇禁聲張、並將吳牽嶺搜抄身上、被刦去洋二百元、一哄逃去、幸吳將洋分作兩包、故尚有鈔洋藏在內衣袋中、未遭刦去、

◉石皮衖盜案審結

盜匪沈金富、於去年舊歷十一月十九日夜八時許、結夥在逃之王阿大等四人、持械闖至城內石皮弄圖刦、當爲團警等將沈擒獲、解由公安局移送地方法院訊辦在案、茲悉該盜當時曾經開槍、意圖狀殺巡警、故以强盜及殺人未遂等罪提起公訴、昨日上午由沈推事會同盧檢察官開庭審理、當由市區保衛團第五支團排長孫伯堂、投案訴稱、去年十一月十九晚八時許、我帶隊在西門內石皮弄德爾室坊附近一帶放哨、見有形跡可疑者四人、正欲上前檢查、詎若輩均各撩衣、意圖模取凶器、當由隊員趕上拘捕、並由巡警赶來、將沈金富一名在後攔腰抱住、不料沈盜即開放手槍三響拒捕、惟均未命中、當場由警將手槍奪住、手槍遺地、維時我亦赶到、至於前往巡警所供、沈犯又在褲腳管內摸出尖刀一柄圖刺、各節、我未目覩、質之沈金富堅稱誤會、並稱我是一人走路、因走錯了路、行至石皮弄、正在捕盜、我被巡警捉去、我被刑逼招認、檢察官論告意見、略謂被告在偵查庭、亦供明與在逃之王阿大共同爲盜、請爲依法審判、辯護律師金子廉爲之辯護一過、官諭辯論終結、定於本月四日宣判、沈金富還押、

◉盜匪禁押六年

盜匪江北人張阿貴、於上月十一號薄暮、身藏盒子砲一支、子彈四粒、行經大連灣路、被包探徐良山查獲、連同嫌疑人李大果子、一併帶入捕房、查得張曾糾黨、搶刦梧州路一千四百八十一號毛茂雲・瑞金路三百四十一號顧興鑑・兩戶財物、解由臨時法院研訊終結、昨經鄭推事判決張處徒刑六年、褫奪公權全部終身、槍彈沒收、李大果子無罪、

◉盜匪押候定期宣判

盜匪徐再高、上月二十五號晚、在通州路樂安坊附近被匯山捕房包探查獲、搜出實彈八粒之手槍一支、押候偵查、茲據查明該盜曾先後糾黨持械、搶刦東西華德路一千一百五十九號吳炳生・及通州路五十二號劉同豫・兩戶價洋二百元之財物、昨晨、偕同事主將徐解送臨時法院、徐亦直認不諱、關推事當令收押定期宣判、

◉捕房上訴殺死西婦案犯錢小林

寗波人阮金水、於去年十一月二號、糾同錢小林、將其雇主滬西海格路五百二十八號門牌西婦福爾史特氏殺死、並刦取其鈔洋四百元、手表一只逃逸、嗣被靜安寺捕房探目李金福獲解臨時法院、判決阮處死刑、錢處徒刑十六年、捕房以所科錢之刑期太輕、提起上訴、昨日午後、上訴院開庭、據捕房律師稱、當時錢・阮・兩人、與一在逃者共同將該西婦謀斃、搶刦財物、是彼等厥罪惟均、且第一審時錢承認分得贓欵一百元、應與阮科同一之罪、是以提起上訴、旋由見證西醫麥格奈氏到庭、證明檢驗尸體情形、謂當時我至死者家、見死者倒於廚房間地上、祗穿衣服一件、遍染血漬、其身共有傷五處、俱係斧傷、每一傷口、皆有兩寸餘長、而腦部頸部兩處之傷尤重云云、謝庭長因指定爲被告辯護之律師未到、諭改期再訊、

◉指控行兇之供詞各執

太古昌報關行主卓遂吾・卓偶先、昨延蔡復律師代表、投法公堂控稱、於上年十一月十六日、被告振大報關行楊子濤・盛達成、派夥友數名、無故闖入原告行內、向阻不服、反被毆打受傷、爲此投案請求訊辦、被告亦延巴和律師代表辯稱、被告因有熟客、廣居原告報關行內、故此派人前往接洽、第一次即被毆打、後由敝律師去信責問、奈原告並無復信、因此被告以爲原告自知不合、故無答復、是以第二次又派人前往、與客家接洽、不料原告即將被告等又關住撥毆、當由九十二號巡捕聞悉、到來勸解、亦被原告扭住行兇、旋至捕房時、經捕頭詢得原告過失、拘留一小時釋放、由此而觀、足見此案完全相反、被告應當是原告地位、而原告深恐被告起訴、是以先發制人之計、捏詞誣控、請求明察、繼由九十二號・九十三號・兩華捕上堂、禀明原告犯兇情形、中西官判退去、改期再訊、

◉借洋不遂行兇

楊樹浦韜朋路某廠工頭江北人蔡浦鄉、於昨晚六時、放工出外、突有昔在做工之工人妙根由及小太安兩人攔住去路、硬借洋二十元、蔡答身畔無錢、兩人即各出利斧、向蔡砍來、幸經另一工人前來勸開、而蔡之頭皮、已被砍破、兇手乘間逃去、後報告匯山捕房、由一七零六號華捕護送同仁醫院醫治、並追緝在逃二人、

◉串竊黃包車之新伎倆

昨有黃包車夫曹阿大、在閘北大統路、被鹽城人陳金松、故意上前將車一碰、與曹互扭毆打、同時並有陳黨毛宗林上前、將曹車竊取飛奔而逃、經曹狂喊、被警將陳毛兩人拿獲、拘解四區公安局訊辦、

◉莊欵糾葛着以民事起訴

致和莊經理沈延揚・寶大裕莊經理沈延棟・兩人、昨延律師代表、投法公堂控稱、於上年間由洪新五金號主・洪鼎楷・先後向原告等莊挪用共元二萬五千一百八十兩零、約定隨時清償、嗣後迭次向索、一味游約不理、直至十二月間、始出票據約定年底交付、不料被告私行將貨臟價出賣、將店停閉、於一月三十日擬乘輪逃逸、如此情形、實犯新刑律第三八二條詐欺取財罪、請求訊辦外、追還貨物、被告亦延律師稱、此案乃是債務性質、並無涉及刑事關係、應請堂上明察、中西官判以訊得原告所控刑事、證據不足、應即注銷、着被告交妥保出外、限原告於十四天內以民事起訴、

公布欄

◉江蘇高等審判法院

▲民庭判決　韋鴻宪與胡人謙爲請求履行保證債務涉訟上訴一案(判決主文)上訴駁斥第二審訴訟費用由上訴人負擔▲陸三興陸寶氏爲請求立嗣涉訟上訴一案(判決主文)上訴駁斥第二審訴訟費用由上訴人負擔▲吉葉氏與吉三小子因婚姻涉訟上訴一案(判決主文)上訴駁斥第二審訴訟費由上訴人負擔

▲刑庭判決　倪士樂偽造私文書及詐欺取財等罪覆判一案(裁決主文)本案發回崇明縣公署覆審▲王文有強盜及搬運私鹽罪覆判一案(裁決主文)本案發回崇明縣公署覆審▲穆小龍等強盜罪覆判一案(裁決主文)本案發回泰縣公署覆審

◉江蘇高等檢察法院

▲批示　劉長富爲呈交證物請停止羈押由狀及附件均悉本案業經最高法院解釋應屬特種刑事地方臨時法庭受理所請停止羈押之處仰候移送核辦此批▲沈新敏爲要朱氏與陳俊賢成姦請飭縣查究由狀悉據稱究係如何情形仰候令行武進縣查覆核奪此批　以上二月一日

◉上海臨時法院

▲民事判決　一件吳南溢中銀公司訴歐偉國押欵糾葛一案(主文)判令被告就所執管歐譚惠然夫人之遺產內償還原告銀二萬五千兩及自民國十六年九月一日起至執行終了日止週息九厘向原告取贖抵押地產如不能過期履行時得先就該抵押品拍賣抵償債務其不足之數仍應由被告償還訟費歸被告負擔▲一件羅淑蘊訴羊城水火保險公司賠欵一案(主文)被告應賠償原告銀二千六百三十五兩九錢二分洋七千八百元原告其餘之訴駁斥訟費歸被告負擔

▲民事批示　一件張濟輝訴陳芹香票欵案請求領欵由狀悉該具狀人前次呈領票據四紙已經本院於十六年十二月十日批准在案所有債務人方面徵前繳案之一百元並准併給領完案此批▲一件趙樂韮爲與師古堂票欵案請領領欵由狀悉該具狀人前次繳案之證據存根內契由狀悉該具狀人從前繳案奠洲第二二九號道契一紙准予給領此批▲一件吳裕興與黃泰遺欵案請求領欵由狀悉黃泰遺繳洋一千七百八十二元准予給領完案此批▲一件吳包氏訴徐南奇嘉欠案執行異議由狀悉查茂源酒店係因徐南奇錢久欠象遜各家銀兩依法査封在案該具狀人吳稱徐南奇已將該店生財抵押伊處等語明出一面又未經過起訴判決所請回復未封原狀礙難照准此批▲一件周泉久欠欵案請求領欵由狀悉胡思求稱案洋一百元准予給領此批▲一件胡思順公號爲與瑞豐泰號債務案請求飭庭注銷案此批

▲刑事判決　一件彭得標訴顧芝發侵占一案(主文)顧芝發侵占依契約管有財物之所爲處四等有期徒刑一年零二月▲一件丁仁泉訴張阿貴私藏槍彈及强盜一案(主文)張阿貴私藏槍彈之所爲處四等有期徒刑一年零六個月共同強取他人所有物之所爲處二等有期徒刑五年應執行徒刑六年褫奪公權全部終身李大果子無罪手槍一支子彈四十八粒沒收之▲一件總捕房訴黃德富收藏子彈一案(主文)未受公署之命令允許及委任而收藏第三百零三條以外之軍用爆裂物處五等有期徒刑四個月子彈四十三粒沒收之▲一件李景明訴陳杏生竊盜一案(主文)陳杏生竊盜[illegible]藏軍械役四十日▲一件王樹林訴湯翰卿等詐財一案(主文)湯翰卿主士鈞黃子文張永清各處罰金八十元當場搜得贓物及錢鈔退還原告自餘行吊出之鈔票二千三百八十二元發還王樹林其他證物發還原汪寶生無罪▲一件克林克訴陳秀中竊盜一案(主文)陳秀中竊盜之所爲處五等有期徒刑五個月▲一件陳姚氏訴胡四竊盜一案(主文)胡四竊盜之所爲處五等有期徒刑二個月▲一件顧榮發訴張阿根詐財一案(主文)張阿根詐財之所爲處五等有期徒刑五個月▲一件陳林寶訴金三寶竊盜一案(主文)金三寶竊盜之所爲處五等有期徒刑三個月▲一件金成福訴趙德成等竊盜一案(主文)趙德成等共同竊盜之所爲各處五等有期徒刑三個月▲一件大來洋行訴錢和生詐財一案(主文)錢和生詐財之所爲處五等有期徒刑六個月▲一件俞戴氏訴周洪大竊盜一案(主文)周洪大竊盜之所爲處五等有期徒刑六個月▲一件薛惠才訴張小堯竊盜一案(主文)張小堯竊盜之所爲處五等有期徒刑三個月▲一件謝趙氏訴沈虎竊盜一案(主文)沈虎竊盜之所爲處五等有期徒刑六個月▲一件錢元慶訴華全林等詐財一案(主文)華全林施桂生詐財之所爲各處五等有期徒刑五個月徐品才處拘役三十日▲一件張嘉本訴金竹卿竊盜一案(主文)金竹卿竊盜之所爲處五等有期徒刑三個月▲一件陳李氏訴謝四竊盜一案(主文)謝四竊盜之所爲處五等有期徒刑二個月

▲刑事批示　一件梁莫氏聲請撤銷告訴周長德等詐欺案由狀悉[illegible]告訴應由該聲請人親自到案聲請以憑核辦此批(以上二月一日)

◉上海地方法院

▲民事判決　公示送達(全文在本院揭示場公佈)　一件判決梁鳳樓與金德基因欵項涉訟案件(主文)被告應給付原告梁鳳樓洋九十四元給付原告俞心恒洋二百七十二元訟費除撤回部分由原告俞心恒負擔外分之一其餘由被告負擔右仰被告金德基知照▲一件判決金悲伸與謝玉如因貸欵涉訟案件(主文)被告應償還原告洋一百六十九元三角二分訟費由被告負擔右仰被告謝玉如知照▲一件判決寶成銀樓與白黃氏涉訟上訴一案(主文)上訴駁斥第二審訟費由上訴人負擔▲一件判決陸馨與王正㦤押欵涉訟一案(主文)被告應償還原告所經理之裕和錢莊銀五百四十二兩八錢零六厘訟費由被告負擔▲一件判決顧仲助抵款涉訟聲請回復原狀一案(主文)聲請駁斥聲請費用由聲請人負擔

▲民事批示　一件鄔德懋與馮光欠租涉訟聲請更正判決由狀悉查本案判決係根據該民當庭請求之數額爲之如果該民實際上已收過被告租金應月盈可予執行時核計扣除所請更正判決之處應毋庸議此批▲一件張進生具保張桂生限期交欵由狀悉准保此批▲一件黃景春聲請執行由狀悉候飭傳訊追此批▲一件孫業氏聲請執行由狀悉候續傳訊追此批▲一件嚴曆氏聲請執行由狀悉候飭傳訊追此批

▲刑事裁決　王根福等強盜嫌疑一案王根福潘松齡崔綵耶均應起訴▲吳潤琴等強盜嫌疑一案吳潤琴陸正山楊長林均應起訴▲郭仁富等易科罰金一案(主文)聲請照准▲郁福根易科罰金一案(主文)聲請照准(以上二月二日)

◉農工商局

一件豆腐業分會呈爲修正行規請予立案保護由呈件悉查附呈修正行規仍未悉遵本局第四二號批示辦理殊難照准丈尺限制既經廢止何得再有三十五間之限制關於此點應即刪除惟念該業係小本經營不堪劇烈競爭除已設之老攤准照該修正行規第二條末段所定辦法外並得規定以後新設店公定業市外一律不准設攤限制批種變相的設店丈尺限制亦應刪除各店出租盤頂辦法並應遵照前批修正第八條收受學徒應規定學習期中每月分別訂明津貼數月不得僅沿用每年加給鞋襪帽金等字樣漫無標準至工移解屬自當遵照政府法令辦理如有特殊情形亦以不違背法令爲原則第九條所謂工幫領袖巡屬何指流弊極何以有案詐工人情事毋庸規定行規以內仰即遵照前令批示重行修正呈復再行核奪此批附件存▲一件上海機製國貨工廠聯合會呈爲呈請註册由呈件悉查該會章程以提倡國貨案回外溢利權爲宗旨用負誓將來當有成效可觀故已核准備案在案惟組織既非同業性質亦與商民協會有別礙難適用農商團體註册暫行規則准如所請辦理此批附件發還▲一件米業仁穀公所呈爲據北市米行公會函稱小車夫因捐照新章發生罷工風潮輪運停頓請設法維持由呈悉仰該公所迅派代表赴查明小車夫爲首具函一人或二人於本月二日下午一時偕同到局以謀解決切勿延誤此批▲一件上海北區驅工會呈爲悅信絲織廠無故停業請令開工以維工友生計由呈悉查該廠確有不能繼續營業之狀況似非無故歇業可比已令飭該廠對於解雇工友按照服務年限酌給津貼以示體恤仰該會轉告該工友等靜候辦理可也此批　以上二月二日

中國國民黨政綱

中國國民黨是領導國民革命以求中國之自由平等

國民黨之民族主義有兩方面之意義一則中國民族自求解放一則中國境內各民族一律平等

國民黨之民權主義於間接民權之外復行直接民權(創制複決罷官諸權)

國民黨之民生主義其最要之原則不外二者一曰(平均地權)二曰(節制資本)

對外政策第一條　凡自願放棄一切特權之國家及願廢止破壞中國主權之條約者中國皆將認爲最惠國

對內政策第二條　確定縣爲自治單位自治之縣其人民有直接選舉權及罷免官吏之權有直接創制及複決法律之權

中國國民黨上海特別市黨部宣傳部

華商鑫中拍賣行　北京路一零七至一零九號

禮拜五拍賣
蛋廠房屋機器

華商鑫中拍賣行　北京路一零七至一零九號

禮拜五拍賣
汕頭路一百十六號門牌
柳影書廈　柳影書檯　柚木大櫥　面湯檯　美梳　包車　銅床　地毯

瑞和洋行　禮拜五拍賣　汽車一部　洋琴

禮拜五拍賣
貴重地產

魯意師摩洋行　始創自同治十三年　即英一千八百七十四年

禮拜五拍賣

魯意師摩洋行　始創自同治十三年　即英一千八百七十四年

奉臨時法院諭

禮拜五拍賣

魯意師摩洋行　始創自同治十三年　即英一千八百七十四年

總會木器什物

禮拜六拍賣

魯意師摩洋行　始創自同治十三年　即英一千八百七十四年

華商鑫中拍賣行　北京路一零七至一零九號

禮拜六拍賣
大雅樓生財

瑞和洋行禮拜一拍賣
住宅

禮拜四拍賣
亮件洋行　始創自同治九年　即英一千八百七十年

貴重地產

存摺被焚

聲明作廢

遺失議據作廢
甲B219

遺失棧單聲明作廢

遺失徽章作廢

遺失聲明

遺失聲明

遺失存摺
甲B記　221

棧單遺失聲明

遺失提單

遺失房屋契據聲明

遺失田單

失票聲明

遺失提單

遺失借據聲明作廢

遺失派司

遺失收條

遺失派司

推股受股聲明

受盤聲明

推股聲明

召股聲明

趙蔣律師代表孫傳芳與興廠聲明折認烟絲協邊股

宜和洋行　奉梁業興律師諭　代表安樂園清理

歇業聲明
甲B190

蘇州西中市　瑞成綢綾莊聲明

分袂聲明
187B甲

如皋江安鄉嚴裕寬啟事

深渡姚文英聲明

南潯沈梅濟啟事
戊B204

樂平潘乾大益記莊啟事

脫離母女關係聲明

離婚聲明

離婚聲明

美松廉價批發

警告房客陳介堂君

徐賓君鑒

聘請日文日語教授

聘請女教員

欲聘化學工業用品街跑一位

招請經理

聘請會計

西人英語口授晨夜

聘

星士管子城開硯　細批戊辰流年
相

機會難得

收買黑條玻璃

特等跑車讓出

召租

高大洋房召租

女光公司食品部　新正十二日開市

千金調經丸
調經
婦科至寶　女界良藥

虛白帶丸　補體强身

上海濟生老藥房

尋

立刻止痛◉一服斷根

南京同仁醫藥所

立退紅腫　眞正八寶
眼藥
除障退翳丸
濟生老藥房

余正需比

PARIS Garters

Manufactures: A. STEIN & COMPANY Chicago, U. S. A. New York, U. S. A.

上海黃浦灘路十二號　貿勒洋行經理

營業範圍甚廣
美豐銀行之營業範圍甚廣不問國內國外各種交易無不爲之略言之則有　國幣各種往來及存款　中外各幣定期存款　能發高利息之定期存款　商業押滙及旅行滙票　外幣賣買　美國銀行公會旅行支票　關於各種投資之諮詢

上海南京路四川路角　美豐銀行　分行　天津

(二)

因宜打字專科學校
招　男女生　日夜

南洋英文商業夜校

周文卿花柳專科
周文卿君　獨擅其技新輪老手

花柳全科　最短時間　現值梅毒　解毒藥品　二十年於茲

六馬路存濟老醫局

留心假冒惟我一家秘製　專治身體虛虧年久白濁
體虛白濁丸
樓程鳳生　德和會賓

法麟氏醫生老牌秘製　專治體虛年久白濁
白濁遺精
立止夜夢遺精▲無夢滑精▲包愈斷根

上海德法

耳聾復聰丸
蓋世無雙功效神速包愈斷根

程鳳生　德和會賓樓　耳爛散

山得爾彌地
山得爾彌地藥丸爲治五淋二濁最見捷效之藥如法服之無論久新輕重痛而且腫只須兩日便可痛除腫退濁止淋通再服五天定可除根保不復發故歐美各國諸醫無不須其爲濁淋聖藥中國通商口岸各大藥房亦無不樂爲代售惟賜顧者須知此藥僅法國彌地一家所製名馳天下方秘不傳每丸上印有(MIDY)記者乃非假冒

服法　初服每點鐘一丸每兩日便不覺便可淋通濁止痛除腫退以後五日每天再服四丸定可除根不發

注意　服藥之日必須節勞靜養忌食性熱之物尤忌房事

華商新華行經理　上海江西路八號

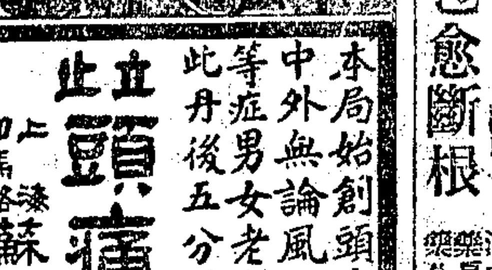

頭痛最難受　頭痛丹可救

立止頭痛丹
本局始創頭痛丹經已馳名中外無論風大寒熱偏頭風等症男女老少均可合用此丹後五分鐘立即不痛

每打一元　每包一角

上海四馬路　蘇瑞生丸散老藥局

近有假冒認明德法
疝氣
小腸疝氣丸　老牌丸藥

一二盒包愈斷根

法麟氏　德法

樊城錢商同盛公緊要啟事

泰利兒見

半身不遂丸

瘋症良藥
上海縣告示

法麟氏　德法

廣東旅滬金銀器工業會啟事
本會於夏歷正月初十日開全體會員大會經多數取決提回前存廣肇公所之本會所方單契據等加批存放安善特此聲明此佈　廣東旅滬金銀工業會

濬浦總局招商承造小輪廣告

中華民國十七年二月二日　代理總工程師查利

◎談十二日俗

今日爲陰曆正月十二日。商人習俗。以今日爲開店十二。新年之初。家家閉戶。初五以後。始行開市。其先必略開數門。直至十二日。始大開特開。並焚香燭。燃爆竹。以頌以祝。並謂是日天晴。則商業必發達。天雨反是。此外二月十二爲百花生日。十二月十二爲種田十二。吾鄉有歌曰。有理無理。看三個十二。意謂此三日天晴。則田豐。饒。商人得利。天雨則萬事皆廢。雖則此三日之晴雨。焉可測農商之盛衰。誠無稽之談也。

◎羊城赤禍追溯錄

喬耗簽

吾友錢君剛君。服務廣州。前月共黨之變。適當其鋒。頃以書見貺。備述慘劇經歷至詳。惜以道遠音阻。一函之遞。殆時匝月。事起於十六年十二月之中旬。錢君履險凡三日。於驚怖惶懼間。尙強記其要略。今茲更就顯著者。分錄如次。爲啼飢號寒有亡流離者。募金乞援之一助。

第一日在睡夢中。耳畔聞砰砰聲不絕。誤爲爆竹。嗣忽遠忽近。倏連倏斷。有若聯珠然。至是心知有異。意殆又類前次繳械事之發生乎。出時計視之。正二點一刻。直至拂曉。仍劈拍不止。余乃冒險入友人家。友曰。事變矣。赤黨乘虛入矣。余訝曰。信乎。疑信參半。更步至街市。見行人寥落。商肆居家皆緊閉其雙扉。有形似勞工者多人。頸束紅帶。手擊長槍。鵠立路旁。以代警士。誠所謂五步一崗。十步一哨。又有武裝汽車多輛。上插蘇俄旗幟。飛揚馳逐於通衢要隘。街市牆壁滿貼共黨標語。越時一夜。氣象判然。余雖跼蹐潛中。心旌乃忐忑不已。蓋劈拍時起於耳際也。俄見女共黨三。司共令。乘一汽車。往來梭巡。車外立武裝兵士七八人。聞方來自監獄。盡釋押犯。拿各區警士代遞。并焚毀所有警署。影響及於民間。哭聲震遐邇。慘不忍聞。當地宵小。亦乘機以起。是所謂無政府無法律世界矣。是日後午。濃烟起自南關一帶。入夜火光燭天。有若赤壁。飢腸轆轆者盡夜。環坐一室。鼻息不聞。其驚駭於斯可見矣。

第二日清晨。余側身南望。瞥見火勢猶熾。余因家中食米告絕。幸商舖尙啟一孔門交易。因囑女傭持中央紙幣往購。不圖商店拒納收用。無已。乃以餅乾麥片充飢而已。余欲入市觀察。爲家人所禁。正午砲聲益烈。大戰當在觀音山左右也。是夜電燈綫被共黨剪斷。頓成黑暗之市。而居民引頸盼大軍之速至。鏖戰一日。未聞有攻入之訊。焦灼萬分。

第三日。連日天氣陰霾。似蒼蒼者亦憐吾民之遭遇也。竊恐大軍若再不至。則全市將成灰燼。民衆無幸免矣。雖不死於兵火。迨亦勢將餓斃。余擬挈眷赴港潛避。乃至商友處兌港幣。通衢槍砲林立。紅軍伏屋作備戰狀。比至友人處。告以來意。友云。大軍一日內將至。目中央紙幣。無處兌現。君不如姑俟一二日。余乃就其肆中購乾食品數罐。復擬返寓。甫舉步。劈拍聲大作。自窗隙間窺之。見紅軍整備作戰。俄頃大軍銜鋒至。而赤黨所屬烏合之衆。甫戰即潰。降者有之。就拘者有之。當場斃斃者更無算矣。至二時許。槍聲稍稀。行人亦間見。大軍當局。施行特別戒嚴。余急於歸寓。以慰家人。沿途搜索凡數十次。幸所遇者紀律尙佳。聞爲薛軍長部屬。衢市積屍縱橫。死亡枕籍。慘至不可名狀。行抵寓所。時當午夜矣。

記者尙有一事。附告於讀者之前。近聞大軍殲滅共黨後。人心雖覺稍定。而暴徒仍時乘機縱火爲患。故每一街巷。均組有防威隊。以資護衛。中央紙幣。經政府指令十足通用。唯物價奇昂。實不啻間接予以折扣。是役也。據兵災調查會之報告。全市被焚者。有一千五百餘戶之衆。損失約在二千數百萬有奇。受創之深。實開有天地以還未有之浩劫也。

◎牛飛與驢舞

陶在東

鄉農夜夢其耕牛。脇生兩翼。飛過屋後之山。醒而惡之。欲售其牛。且售諸屠牛之肆。圖得價高也。其妻諫之曰。妖夢無憑。自援不智。牛服勞久。忖接不仁。農不聽。售之肆。得價逾於原購之數。大喜。鈔幣一束。以巾裹之。出券幣市豬肉一方。貫之以繩。繩之一端。則繫巾。防遺落也。携之而歸。將抵家。忽內急。蹲於隴畔。寘肉裹指途之碑。倏一巨鷹。自空疾下。啣肉裹去。一摩再展。已越山巔。農急直追。至山麓。遇獵人持槍來。舉槍射鷹。不中。中鷹兒之樵於叢薄者。立殞。訟興。農遽繫獄。旋瘐斃。野史氏曰。農妻諫言。旣仁且智。顧不能已其夫一念之貪。謂事無數乎。何來此夢。凡人與牛。相率俱盡。佛家好言輪迴果報。以謂孽緣。不其信歟。未幾而有某農家驢舞之事。

鄂邊界豫地平衍。俗多畜驢代步。鄉農一驢。甚馴健。農性暴。小不如意。輒鞭撻之。一日驢忽人立而舞於庭。見農以前蹄拱揖。作人語曰。吾與爾緣盡。別矣。雖然。過分鞭撻之仇必報。一程興送之德必酬。而王巳旦百元之債可併了也。農駭極。以爲妖。決賣之。乃赴驢市。農騎驢而令其子控之。行過一村。正青年團開會。見農大詬。何物老魅。據鞍顧盼。而奴役國民之青年。此惡化份子。非打倒不可。即一農下。痛毆之。頭破衣裂。其子哀告始免。其時驢尾搖耳振。目灼灼。意甚得。農歎曰。吾今乃知所以順應潮流矣。遂易子騎而父控之。行過一村。則講禮教者也。責斥子役爲不孝。扶其子而逐之。父子商量並騎而行。過一村。村人併拘其父子而鞭楚之。狼狽逃出。詢其故。則村規牛馬載重有限制。甚至雞鴨不准倒提。蓋極端人道主義者也。以兩人共乘一畜爲違法。故懲戒之。父子以騎驢得咎。不得已乃舍騎而徒。兩人者牽驢而行。過一村。則講實利主義者也。謂此兩痴物。有驢不乘。甘自放棄其權利。吾黨即有代執行之義務。擬議沒其驢。父子哭籲始得脫。距驢市猶有一程之路。騎步兩無所可。乃變計借一板車。僞爲驢病也者。縛其足而臥諸車。父推而子挽之。抵市售得洋銀百元。途遇武裝者數人。搜攫其銀元。農呼救。武裝者叱曰。狗。爾疑乃公盜耶。乃公奉行省部集中現金命令。儻沒收爾金而貰爾罪。爾知感否。擲名刺一枚而去。視其刺。則某隊官王巳旦也。

◎一掉兩

妍子

吳君服務於滬西某紗廠。上月十五是星期日。他到石路上去買衣服。是還備在他所崇奉的陰曆新年穿的。他正仰了頭在相那高高掛着的皮袍。棉袍的當兒。驀地被人一撞。他走路看時。那人好似有要事在身急急地前去了。同時就在他的視綫之下。發現一張變摺着而已經灰暗的鈔票。他就當仁不讓般很迅速地走上一步拾了起來。隨望紙角上看了看。是一個拾字。正要放進衣袋。却從旁邊來了隻手。扯住了他的臂膊道。謝謝你。還了我吧。吳君那裡肯。很下的。這是我掉的。機警的問道。你的。是那家銀行的票子。請問。扯住他的便轉過口氣道。老實說。雖則不是我的。但我看那人掉下的。說着向前一指。接下說。亦該分潤些。這是你我共有的財氣。吳君還爭着道。莫發昏。這是我自己掉下的鏝鈔。容你來胡纏。扯住他的道。真的嗎。我要警喊了呢。你看那人在尋來了。吳君一看。果真那人緩緩地相着地上過來。他就歎下來了。說道。是我先見了拾着的。送你兩塊錢罷。扯住他的略微把聲音提高些道。不行。不行。吳君道。那麼加一塊。三塊罷。扯住他的道。不行。要平分的。否則。你也莫想到手。那人漸漸地行近了。吳君急了。就答應了所要求的數目。教放了手。取出五塊錢的一張鈔票遞了過去。扯住他的接了票子。說聲我們走罷。很快的走開去了。吳君也擠上幾個門面。避過那人。後來在另一家衣莊上看中了衣服。就拿剛才拾得的票子付到櫃上。櫃內夥友略把票子一瞧。向吳君瞪了一眼。將票子用勢摔上一丟道。朋友。掉一張。吳君還莫名其妙的道。什麼。不通用的嗎。夥友道。什麼啊。假的啦。吳君發怔了。定了定神。仔細把票子正反一看。果然是假的。那時正如啞子吃黃連。說弗出苦。只好說聲是人家回給他的。摸出帶來的錢付了。夥友還說着性子道。朋友。今朝着實客氣呢。不然啊。便請你到行裡(捕房)去了。那夥友當他是專門行使假票的。所以如此發狠。吳君只得忍氣走了。以上的情形。是吳君親自告訴我的。那張鈔票。他也給我看過。是一張誰也騙不過的假鈔票。(除非是沒見過鈔票的。才瞞得過。)它的灰暗的色采。是用人工做成的。好像用齷齪擦上去的。因爲只是灰暗而並不熟爛啊。向店家使用假鈔。是常常聽到的。這樣的滑頭戲。到是第一次。特地記下來。給大家看看。

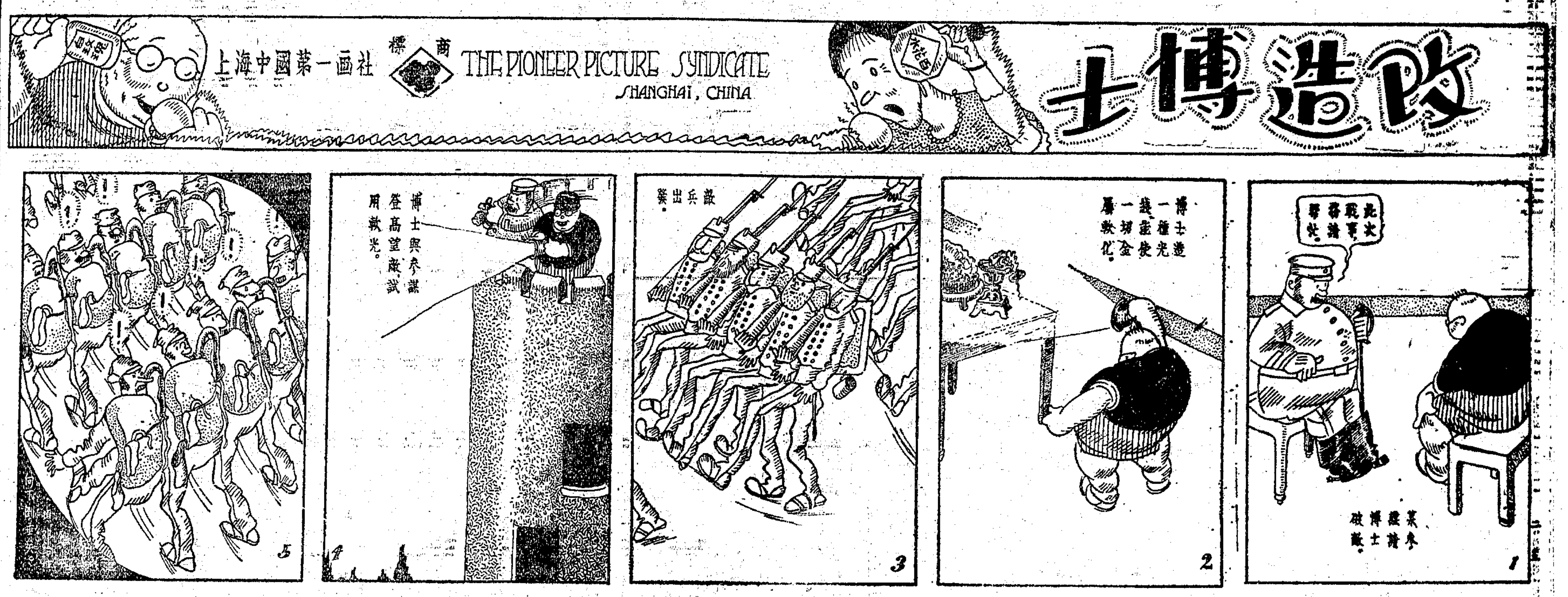

實業界

◎利用廢物造紙談

▲我國實在美國之先　▲已先發明實現

周拜花

本年一月三十一日。申報本埠增刊內載舊紙幣造紙之發明。謂係美國國立標準局。分延各國富有經驗之專家。一一試驗。最後始得圓滿之結果。近已發明新法。能以廢鈔票製造最優良之信箋。此後華盛頓之財政當局。得於廢物中每年獲巨萬之進益云云。不知我國早已有人發明。其人爲誰。即創設利用造紙廠之天虛我生與其弟陳蓉軒也。其方法並不嚴守秘密。且甚願與國人合力進行。茲謹述如下。鈔票每百磅用苛性鈉十磅化水。入蒸鍋煮化。取出漂洗。則油墨盡去。復用硫酸五磅化水。浸透。另以鹼鹽化鈣十磅。化水過濾。即成純潔之纖維紙料。其成品。每廢票百磅。得成紙料七十四磅。上年托由復源棧收買某銀行廢票甚多。每百磅價僅兩元。又廢彩票收集亦甚多。比較鈔票爲多。亦以同樣方法。提淨造紙。價亦相等。亦收獲產可至百分之八十三。至於各種五彩石印之廢招貼紙。大都爲道林紙所印。亦頗適用。其收獲產爲百分之七十六。但其價值較昂耳。惟銅板紙印刷物。殊不合算。因其紙質中含有壤料甚多。收獲產不過百分之六十而已。產量最多者爲卷烟殼子。每百磅之收獲量。可得百分之九十。惟其紙料乃有三層夾雜。面層爲銅板紙。含有壤料粉質。中層色粗料。內層雖白。而質料甚劣。故此一類。祇能造次等紙也。蓄申報及新聞報等廢棄紙最富。收集甚易。處理後。仍可造成報紙。或做卷筒。或裁切成令。均與原來無異。惟其售價甚廉。必用大機製造。方能合算。上年曾開預算。與申報館王堯欽君爲一度之磋商。應備紮本。不過五十萬元。而申新兩報應用之紙。即可毋庸仰給於外來。依循環的作用。儘可逐月收買舊報。復製白紙。以印日報發行。但於每次復製時。加用生料百分之十。以助纖維韌力可矣。若以滬紙機製設於卷筒印刷機後。估地不過三十英尺。則可一面出紙。一面出報。但見舊報紙絡繹化水。而新報即已絡繹印出。不必經過卷切堆積手續。寧非天下最快事耶。預料時局告平而後。此項計畫。必爲辦報主者所采用。謹爲拭目俟之。

◎湖社團拜之一瞥

新

君溪山水清麗。人才輩出。多知名之士。迨革命軍興。運籌帷幄者。除大半係粵人外。餘惟浙人。足以別樹一幟。自成團體。而浙人中。則吾湖人又爲其中堅也。旅滬湖人。爲數不渺。光宣之交。鄉先輩有湖州旅滬同鄉會之組織。而建一湖州七邑會館爲之。以爲同鄉寄柩之所。惟以地處荒僻。除每年之敗期董事會之外。普通同鄉。仍少接觸之機會。明達者流。鑒於此失。以是有湖社之建設。經辦不久。成績斐然。一時名流多歸爲社員。一月二十九日。於鴻運樓舉行團拜。名爲祝賀新年。實則藉以集會。余與家兄共往。興盡而返。爰筆記之。

到會者簽名於簿上。而納資小洋六角。司事者無處備錢。乃盛之於碗。鈔票銀洋。雜投其中。狀堪發噱。

未入席之先。各成小組團體。高談闊論。審語低言。余與家兄倦焉後輩。識人不多。則旁立觀察。亦自饒興趣。大抵商人多數行。學界多沉默。政界則多痛談時局。互抒見地。一客高談佛法。旁聽者爲之點頭不已。

年許。沈田莘先生翩然蒞至。秦龍有首。乃相率入席。九人一席。計九席。菜雖不豐。而以每人六角小洋核之。社中尙當津貼不少。酒酣。田莘先生起立。代表主席發言。謂今歲以鴻運樓大廳已有他家借用。社中團拜。祇得改在樓上舉行。惟以地位狹小。團拜之舉。祇能有其名而無其實。余默謂去歲在大廳。今歲在樓廳。明歲更上一層樓。鴻運樓無三層樓。不將在屋頂舉行耶。次嚴濟寬先生起立演說。辭與絮聒。大體分兩層。報告募捐成績。甚不惡也。

首言湖社之諸般建設。當先注力於維護湖州旅滬公學。次謂宜售去現有形同廢物之湖州會館。而以餘款購置公墓。有「需要依隨時代及環境而變更。前之所必需者。今日或化爲必去者。如湖州會館其一也」其言警闢可採。特不能迎合大多數墨守古道之湖人耳。

財界要人錢新之君致辭。言簡而意明。遊關心於公學。且要求校長周由廑君報告校內狀況。蓋錢君爲校中經濟董事。深知個中之困難。欲以公之於人。以求諸人之維護也。

周君由廑以休休之容。穆穆之態。起立報告。歷述校中之困難情形。辭婉妙而沉痛。此公氣體清高。身無俗骨。猶是書生本色。不可多得。

當各人演說時。菜餚紛陳至。一時狼吞虎咽。碗盞叮噹。亂人聽聞。殊覺敗興。宋因領請諸人之說。無所得食。枵腹而返。

徵求　西湖風景甲天下。然坊間所出風景本子。頗多採取照相店所攝照片。不足表揚其美。吳闡君現擬收集攝影專家成績。用新法印成專册。力求精美。如有收藏者。可直寄小花園時報編輯部吳禦闡君收。需要何種酬報。便希開明。製版後仍得掛號寄還。

幽谷鶯聲（六）

天笑

這時方翠微要寫信到黃芳宸家去問。苦於不知地址。只得向芳宸幾個泛泛的同鄉那裡。探聽消息。都說芳宸確已故世。又漸漸知道是一種暴病。幾番想託他的同鄉帶信到他家中去。旣而一想。人在人情在。芳宸一死。便是找到了他的家中。他們也未必相認。他們果然有意的。芳宸已經死了兩個多月了。怎麼不通一個信給我。直到遇見了他的朋友。方纔知道。這朋友也不過是一個泛泛的朋友。他反而知道。我一個親切的人。反而不知道。這樣一想。也不再去探聽黃芳宸家中的地址。只覺得芳宸一死。萬事都完了。起初原想母女兩人。苦守度日。但是有一樣。黃芳宸在日。給他們母女兩人預備的錢有限。還幸虧方翠微略有積蓄。可是到了黃芳宸故世的兩年以後。費用之絀。再也不能支持了。倒是那個俞大娘。頗有忠心。方翠微窮得無以自存。俞大娘還跟着他。有時俞大娘拿出錢來。接濟方翠微和仙鶯。有一天。實在連明天買來的錢也沒有了。方翠微垂淚向俞大娘道。我到此已經在山窮水盡的境地了。不是不給仙鶯的父親守。再這樣下去。大家要餓死了。現在我沒有法子。只得重操故業。但爲是黃氏骨血。我不願將來教人家知道他母親是個娼妓。這要費大娘的心。把伊領往鄉間。和我離開。我好去幹我勾當。原來這時候方翠微年紀也不過三十一歲。本來姿色出衆。數年以來。脂粉不施。衣服樸素。做了良家之婦。現在依然要以治容媚人。一打扮一修飾以後。又成爲了北里中傑出的人材。自有那種房老。聽說方翠微又要出山了。借錢給他的也有。和他合做生意的也有。介紹他客人的也有。紛紛擾擾。方翠微一時手頭便又活動起來。他那天預備了幾個錢。便吩咐俞大娘。趕緊把仙鶯抱到鄉下去。說一切用度。由我寄與你。每月我到鄉下來。看他兩回。萬不能把我這一個純潔的愛女。留在身邊。伊打發俞大娘和仙鶯到鄉下去後。自己便懸牌應徵。伊不願意再用從前方翠微的舊名。改了一個名字。喚做翠蓮。賣笑生涯。倒也非常之好。但是他始終不肯嫁人。並且也不肯和人家有肌膚之親。却也有幾個熟客常常走動。哀憐伊的身世。伊也不願多得錢。但求能養活伊的女兒。於願已足。一直到了仙鶯年紀十六歲。還不知道伊母親是個娼妓。

銀行招生

郵務海關免費招生

買一枝〇〇〇　送一枝●●●

桌上彈琴

總會用麻雀牌

德國熱水瓶

保安剃刀

新式風琴
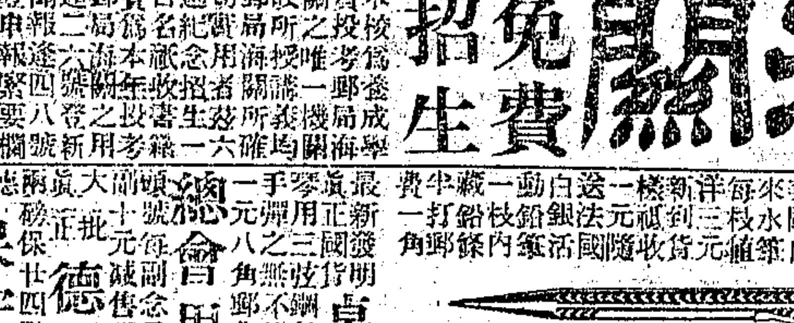
中西百貨公司

美國汽槍　打鳥射靶

美國機汽獵槍

美金結婚戒

中國活動影戲

大套兒童玩具
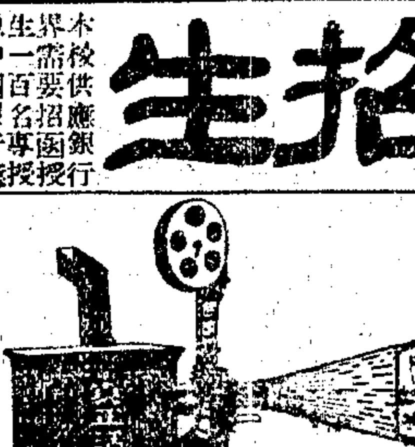
德國影戲機

德國影戲機

德國影戲機

引導遺精登樂岸

杭州影戲院　洛陽橋

趙南石天然治瘋草　功效　略例　贈送券　橋保安會會長湯允莘

斷根疥瘡癬油

賴疥瘡藥　接元堂啓

德商雙龍洋行

立止白帶丸

山道年　▲減絕腸蟲　▲安全良藥
THE EASTERN AND RUSSIAN TRADING Co., LTD.
Exclusive Official Distributors to the whole world for the U. S. S. R.
ADDRESS:-
26, Finsbury Square, London, E. C. 2.
CABLES:- ERTCOSATNO, LONDON

諸君閱報至此請虔誦南無阿彌陀佛　當獲現世十種功德

上海寧波路渭水坊

西泠印社

潛泉印泥

細膩濃厚沈著顯明
閱時愈久色彩愈艷
冬不凝凍夏不透油
調劑盡善燥濕得宜

價目

特種八寶奠紅印泥 每兩十六元
甲種大紅印泥 每兩十元
乙種鏡面硃砂印泥 每兩六元
丙種硃砂紅印泥 每兩四元
丁種硃標印泥 每兩二元

書畫冊

吳昌碩書畫冊 每冊三元四角
吳昌碩花卉冊 每冊一元六角
吳昌碩石鼓文 每冊一元
缶廬近墨初集 每集四元
缶廬近墨二集 每集三元四角
白龍山人墨妙 每冊二元六角
白龍山人畫冊 每冊一元八角
郭起庭山水冊 每冊一元二角
陸廉夫精品冊 每冊一元六角
悲盦賸墨九集 每集三元四角

趙撝叔北魏書 每冊一元六角
趙撝叔篆書冊 每冊二元六角
費曉樓眞蹟冊 每冊八角
海上近人花卉冊 每冊二元
八大山人畫冊 每冊一元六角
吳蔚卿山水冊 每冊一元五角
邊壽民畫冊初集 每冊一元五角
邊壽民畫冊二集 每冊一元六角
周牧山山水冊 每冊一元二角
吳侃叔山水冊 每冊一元二角

書畫部啓事

本社新設書畫部專門代求書畫篆刻詩文等兼寄售名人書畫眞蹟如承賜顧請惠臨洽洽

上海京都天寶齋●婦科種子仙丹●服後受胎極●如不信者有法可試緊速未生孩之

第一 婦科 降生丹

竊嗣以此丹半月後蛋自生突感歎人罪我惟天●鋪設上海二馬路中西書館對面八十號
夫婦人固無不育嗣之理不育者即有病也不然病多起於月經月經不調則非受孕之兆氣血不和必致經候失常諸
[illegible]

上海京都天寶齋啓

立止白濁丸

專治花柳五淋白濁小便刺痛一服立止每瓶半元雙料一元總發行上海河南路巡捕房對面分售保和廣東太和啓

三日愈 癩疥瘡藥

專治濕毒皮膚疥瘡大效每盒小洋二角半不效退還上海廣東街保和啓

確有神效 大便下血散

專治婦女大便下血遠年血根一服與此止上別同此林廣德堂杏林軒對門東海同仁堂每瓶一元散藥對家均有

胃病良方 胃強

胃強者百病不生胃弱者飲食少進諸病叢生[illegible]

立刻止痛止濁一匣即好三天包斷根

第一白濁聖藥

上海濟生藥房 費伯英醫生秘製 第一藥

春在醫院 負責根治花柳全科

新老白濁 則用淋病血清電療透熱洗射殺菌及尚驗新藥立能止痛止濁清

橫痃魚口 已潰未潰者成者立能收功淨盡日用王道家藥湯或有不願驗以秘六

毒下疳梅 六〇六注射根治限期保治證明原因可以後不復發並可代辦永不信利人

立保證 德國六〇六 元見奇功電療器 一元二角 門診一元二角包醫 十
元 一元 立見奇功電療器

附告 法租界寧波路 近因求診者衆用診所不敷遷移至本醫院常在北門內...

春在醫院周錦華醫生啓

去舊裝新在此時

永備電筒，功用何止千百。君其及時裝以新穎之永備乾電池以備日常之需。

永備電筒電池

「光明耐久」

EVEREADY

美國紐約國家電池公司製

各大商店均有出售

立止頭痛藥餅

頃刻奏效

頭痛時速服美國安寧公司立止頭痛藥餅可以頃刻奏效請認明紙盒上紅色英文字及藍色三角形中西各大藥房均有出售

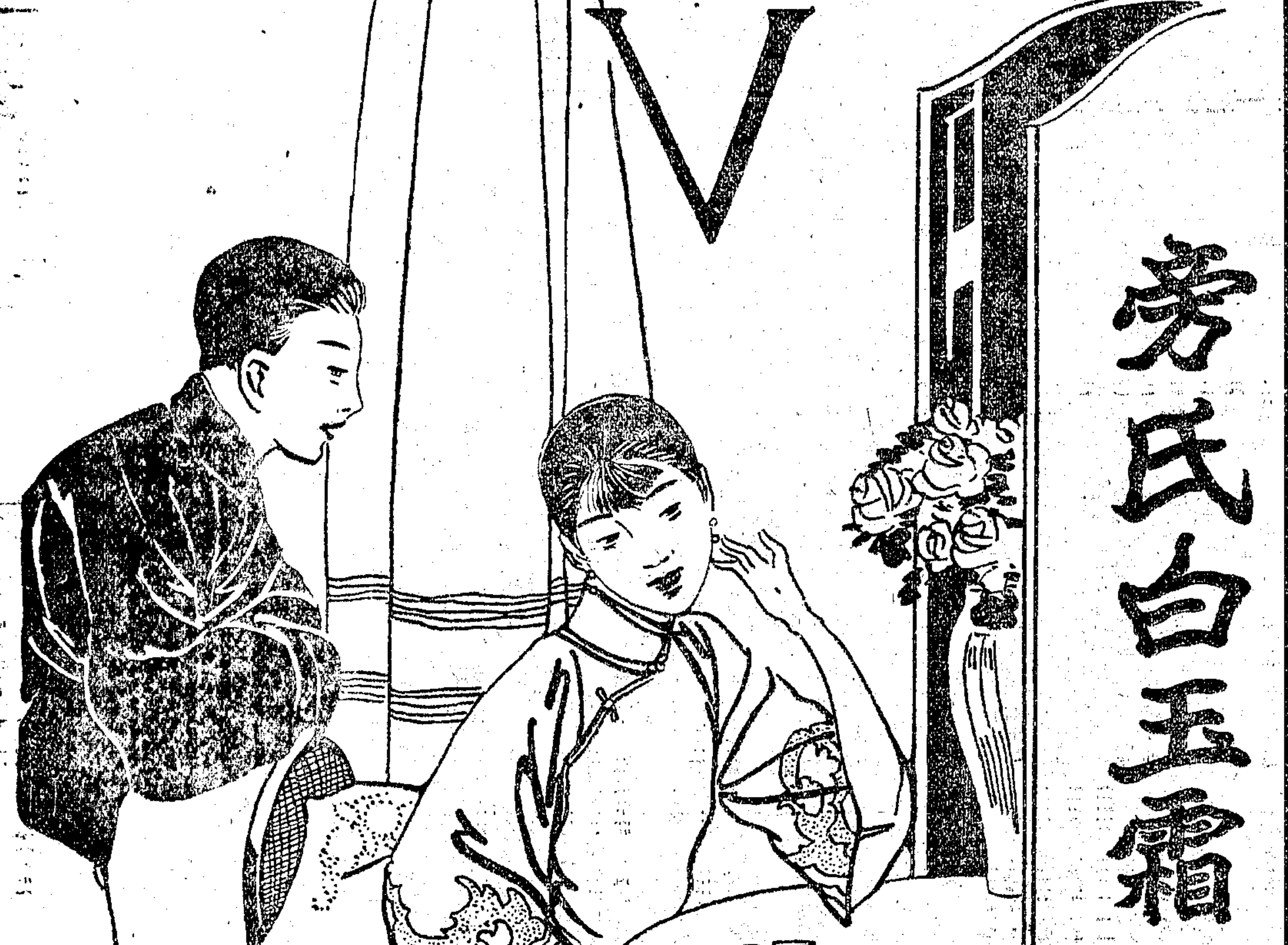

旁氏白玉霜

贈券

茲奉上中國郵票五分請即寄下旁氏白玉霜樣子一小管此致
上海廣東路三號
美商怡昌洋行
旁氏白玉霜部
姓名
住址
（申廿六）

中國總經理
美商怡昌洋行
上海廣東路三號

（注意）旁氏白玉霜之瓶樣貼頭以防假冒
各地均有出售

含笑問檀郎 花強妾貌強

她天天搽旁氏白玉霜狠仔細的保護着她的細嫩皮膚使她光滑潔白當然花容比不過她了

晨起搽旁氏白玉霜終日容光煥發搽粉前用之尤妙

惠民奶粉猜豆競賽

既有好奶粉吃○又有千元希望○
請君快快加入

猜豆緣起　惠民奶粉公司爲酬答惠顧諸君。喚起各界興味起見。特舉行猜豆比賽。

彩洋數目　共一千元。猜中豆數無誤者。贈洋五百元。猜中豆數以上十數之內者及以下十數之內者各贈洋二百五十元。以上三種彩洋。如不止一人由中者均分之。設或此次全埠猜者並無一券幸中豆之實數。則由公證人開彩之時以與瓶中實數之最近者爲得頭彩。如有同數不止一券。仍照均分之例辦理。至於二百五十元之兩副彩如何分派。亦由公證人臨時決定之。

豆瓶地點　陳列在上海南京路新新公司門首中央玻璃窗內。

詳細章程　上海各報均已披露。或再向本公司及各代售處索閱亦可。

截止限期　本年陽曆二月九號本外埠一律。

彩券用法　凡購惠民奶粉一罐。即贈彩券一紙。多購多贈。此券有二種用法。如欲猜豆。請照章將券寄至本公司。如不願猜豆。請將該券保留。俟開彩後另有獎品奉送。

彩券回單　臨時登報通知凡未猜過者俱可攜券領獎。兩種辦法任憑諸君選擇可也。敝公司收到券後當即有回單通知。如諸君待久未接回單請函告敝公司以便查看。

上海四川路五號 惠民奶粉有限公司

Vitamilk "A" 藍罐原質奶粉
惠民藍罐原質奶粉完全牛奶製成爲滋養補品老幼咸宜

Vitamilk "B" 紅罐保嬰奶粉
惠民紅罐保嬰奶粉提減油質保有康有滋補料故其效能絕對等於母乳

C 65

C 14

散補

天下馳名皮膚聖藥

速即試用此靈驗皮膚藥

散補爲最新發明治皮膚聖藥無論患何種痛楚用之敷搽立能消毒止痛如療治刀傷蟲咬打傷灼傷濕疹毒傷痔瘡疥癬等均有良好之效果

各大藥房均有出售 總經理上海四川路德康洋行

止痛一除根一生肌

無線電話

開洛「會五麥司脫」收音機。保證收聽下列各地。

津京播音台　哈爾濱播音台（開洛公司建造）
馬尼剌（菲列濱羣島）　朝鮮
東京　大阪
名古屋　本埠

開洛「會五麥司脫」係最講究之收音機　全套售洋三百六十元正

上海南京路十二號一樓　開洛公司

本埠增刊

◉團體消息

▲儉德會勸導會第七次結分　儉德儲蓄會第七屆勸導會、定於本星期日（即二月五號）、舉行第七次結分、昨通告各隊員云、「逕啟者、本會第七屆勸導會、荷承台端俯允贊助以來、熱心徵求、不遺餘力、同人實深公感、茲定於陽曆三月五日上午十時正、舉行第七次結分、尊處倘有續行介紹入會者、務祈將志願書擲下、以便結入本期分數內、惟距結分期尚有數日、千乞費寶貴之光陰、鼎力徵求、是所至荷、再是日上午並有電影及游藝等、以助興趣、并於午刻備有便席、屆時乞撥冗惠臨、共策進行、無任企禱」云云、

▲中山聚徵同鄉會　中山聚徵同鄉會、自遷仁智里以來、由各職員極力整頓、近日經費頗有儲蓄、聞定於夏曆元夕開懇親會及報告昨年會務之經過、與籌商今年之進行云、

▲振華學校之擴充　北四川路聚賢里振華英華學校、已定於陰曆元月十八日舉行開學禮、茲因來學者日衆、該校擬於本學期擴充學額、刷新教室、添聘中西教員、該校自建立於滬濱、已十一寒暑、社會上甚為信仰、自開始報名時、學子紛紛來校註冊云、

▲粵賢學校將開學　虹口北四川路西武昌路粵賢學校、自舉行學生國文成績展覽會後、極為各界所贊許、聲譽日著、日來有志向學之士女、報名者極踴躍、現尚有餘額、定月之十六日開學、

▲小友兩級日校開學有期　虹口狄思威路永安里小友兩級日校、迄今已至十二屆開學、創辦人周夢熊、教務主任金夢亞、日來數度磋議、對於開學日期、決定本年二月七號（陰曆正月十六日）正式授課、今日開始報名、舊生仍免登記、新生一概預先報名留額云、

▲英法夜社之新計劃　虹口乍浦路頤和里英法夜社、創設已有十六載、成績斐然、茲為普及教育起見、自本學期始英文每學年祇收六元、章程函索、須附郵四分云、

▲覺是書館定期開學　北四川路清雲里覺是書館、自甲子年創辦至今、成績優良、來學日衆、本年更採用最新發明之教授方法、於中文英文外、並課以軍事政治等學識、以備黨國之用、聞定二月八日開學云、

▲暢社改選職員　虹口東有恆路三零四三號暢社總部、於日昨開本屆職員選舉大會、結果總務部部長一席、仍由金長康君繼任、當經金君委定孫漣德君為執行部總理、包承濤侯文□二君為書記、孫漣德劇秉章二君為會計、田嘉□將純海二君為劇務、丁覓笙趙文麟二君為交際、王文標王伯坎二君為庶務、並於本月五日（星期日）晚在同興樓舉行聚餐及全體攝影云、

▲德懋公學將開成立週年紀念會　楊樹浦三新紗廠對面七埭頭底上海德懋公學、暨滬東平民工兒學校、辦理完善、校務發達、茲以夏曆本月十六日、適值該校成立週年之期、特將校舍內外修整一新、陳設一切、頗為忙碌、屆時除請市黨部等各機關派員致訓外、並柬邀各界團體報社商廠等觀禮、並備汽車軍樂迎送嘉賓、聞是日除敦請名人演說外、並備游藝助興、且須攝影紀念、又該校於十五日先行開學典禮、及開第四次成績展覽大會、連日報名入學者異常踴躍云、

◉商場消息

▲四有保壽公司開幕　中國四有保壽公司、為程霖生杜錦齋魏庭蓉徐嵩年等所組織、集資二十萬元、保戶按月繳費、即一元亦可保險、確為無產階級最完善之保險機關、開設法租界愛多亞路、已於前日開幕、到許世英吳覺僧等百餘人、備有茶點、在該公司敘餐、盛極一時云、

▲大中華飯店創立預誌　滬埠近年因時局關係、旅館營業日臻發達、鈎奇鬥勝、不一而足、茲聞有巨商集資三十餘萬兩、在四馬路西藏路口建築一大規模之旅社、命名大中華飯店、圖樣已經告成、共計七層、有二百餘房間、其中如跳舞廳・大禮堂・男女理髮室・屋頂花園・男女浴室・彈子房・酒排間・中西大菜間等、無不應有盡有、精益求精、極富麗堂皇之能事、本年七八月間建築工竣、擇期開幕、將來營業之繁盛、獲利之優厚、必可操左券焉、

▲沙格蘭之茶點　歐美人士、對於點心向不重油主膩、以清香鬆脆為上品、北四川路五十八號沙格蘭糖果公司、久以西點馳名、所製浜格夾餅、選料上等、配合適當、佐以奶茶咖啡等、欵客充飢、乃無上佳品、聞每客連茶及點價僅三角、洵價廉物美云、

◉出版界消息

▲向前進復刊　向前進本為上海特別市黨部週刊、前後共出十期、持論正大、材料豐富、頗為時人所稱道、後以經濟關係、中途停刊、不獨執筆者引為大憾、即社會亦頗感寂寞、茲由陳德徵鮑進明張廷灝黃宇陶等邀集同志、繼續出版、經濟稿件皆由該發起人等負担、版權亦歸發起人等所有、與市黨部無涉、聞第十一期業已編緝就緒、遲至本月十五必可出版、內容有心理建設、國際事件、現代研究等專著五篇、定價每本三分、泰東光華羣衆等書局皆有代售云、

◉醫藥訊

▲中國公立醫院半年報告　閘北江灣路中國公立醫院長陳炳謙、辦理以來、醫務頗形發達、成績甚佳、去年下半年之醫務、報告業已發表、自七月份起至十二月份止、六個月中進院求診者、共有男女八百零九人、醫愈出院者、達七百九十四人、不治者十六人、連上半年留院者、共計現留院者僅有五人云、

▲羅鑫泉到滬開診　羅鑫泉牙醫生、自在南京路大慶里口三七四號二樓設立診所以來、診務極為發達、去臘返里度歲、業於前日返滬、昨日起照常開診、聞羅醫生對於業務認眞研究、所備器械、亦極新式、並有法國最新發明克司光診治各種疑難牙患云、

◉日本人　黃蘐邇

在我們東邊的那個日本國、是近世史中少有的奮發長進的國家、在三百年前時、牠的情形、還不過是一個歐洲中古時代封建制度國家的模樣、國中充滿了「藩主」的城堡、和「武士」的刀光、並且各處的街市、和建築物等、也都是充滿了沒有歐化的清潔的古風和樸素、當這個時代中、那日本從高麗方面中國印度直接間接東洋所沒收進來的文化、固然已異常的發達、但同時那和族自己的美德、卻也有充分的發展、這種美德、就是清潔、勇敢和堅忍、那老大的中國、雖然自己也有許多像忠心孝敬和文雅等等美德、但卻因為缺乏這幾種最重要原素之故、所以始終未能成為一個完美的國家、

日本在這個時期中、有兩樣事、最值我們注意、一樣是武士的制度、這種制度、雖與歐洲中古時代的Knighthood相彷彿、但其中不同的地方也多、第一樣、就是歐洲的武士、幾全為十字架與女子而設、對於地方和宗教、固然有許多益處、但對於國家、卻不見有什麼重大的影響、直至今日、便演成了 What is The Knight's Errand? To Rescue a Benatiful Girl 等一類的笑話、但日本的武士、卻大不相同、他們對於他們那鄉井的信仰心、就是他們的宗教、他們那寶刀的寒光、就是他們的情人、三百年來、這種寶刀的寒光、竟將那三島照得通明、

第二樣、就是那日本的宗教戰爭、這次戰爭可歌可泣的事、實在不勝枚舉、就中尤以「島原一役」為世界上人類中罕見的勇績、三萬七千個十字鄉下的農夫執着不中用的兵器、守着沒有城堡的街市、冒着荷蘭人的砲彈、抵抗着十六萬的官兵、死守了一百多日、殺了二萬餘的敵人、纔被陷落、像這種過人的英風浩氣、在古今歷史上、祇有斯巴達人在色木巴里（Thermopylae）、羅馬人在阿黎西亞（Alesia）、荷蘭人在阿爾克瑪耳（Alkmaar）、和西蘭地亞（安平）英國人在勒克挠（Lucknow）、和法國人在凡爾登、纔能同他們這英勇的島原民衆互相媲美、

在十三世紀左右的時候、成吉斯汗窩闊台拔都等、先後乘着那蒙古的野馬、奔馳於歐亞兩洲、滅國家部落數百、殺人數千萬、眞是偉大之極、但當他們轉過兵鋒去打日本的時候、便遇了更偉大的民族、一二八一年夏、蒙古大兵五萬、華兵五萬、高麗兵一萬三千、一齊會合了去打幾個東洋的小部落、但同年冬日、他們便即垂頭喪氣而回、三個人回到汴八里（北京）去、其餘的十萬人、盡數死於那對馬島的海中、

但那日本的「武士」和「浪人」們的刀鋒、雖然將那大陸國的雄師、盡數滅亡、但那時的環境、已不任世界上任何國家再行保守、於是一八六二年、鹿兒島英國的炮聲大動、而日本人那「永閉之關」、便也立即大開、不上二十年、那從前櫻花的落葉所蓋滿的村道、便充滿了噴烟怒吼的鐵馬（Iron Horse）、那從前祇見帆影的海面上、也充滿了無數的火龍、而那老日本的白鬚衰翁、便也盡落、淺黑之變、和尖利之牙、一躍而生、我們當要曉得凡是一個國家的興起、皆非易易的

申報本埠增刊分類廣告

出售

◉慶祝元宵大贈彩　雲園
各界仕女如於陰曆正月十二日至十六日止（陽曆二月三日至七日）五天中由敝園不限價格付欵均由敝園給與印有號碼之收據十六晚十時當衆開獎得獎者即憑收據領取
頭彩　善安保壽公司分紅儲蓄部存摺大洋六十元一只
二彩　時貴皮女手提包一只價值四十五元
三彩　美麗大洋囡囡一個
十六晚並特懇　周瘦鵑先生及黎明暉女士監視開獎　唐瑛女士給獎
此五日內各種餐點特別豐富惠顧諸君仍當並不增加價目　午餐一元　晚餐一元半　茶點一元　夜餐　和菜二元起

請用惠福花紙　花樣多・價便宜

請飲可的牛奶
超等奶牛清潔奶棚精細手工完全消毒故奶質純潔最為衛生有益！
霞飛路九八九號　電話西一一一號

▲房產出售　茲有建築堅固之住宅屋一所、江灣路古地二畝、內有花園一所、……（E360）

▲吉屋出售　茲有上等半西式房屋一所、北四川路……（E233）

惠而康西菜館恭賀新春　南京路十八號　電話中三八八八
每客大洋一元五角　每逢禮拜六特別大餐

▲啟事

▲地產出售　茲有基地一畝、坐落大西路……中國營業公司接洽（E1983）

▲校具出讓　現有用過一年之雙人課桌……（E1994）

自由農場　消毒牛奶　電話西一四三八〇號　康腦脫路……

▲地皮出賣（二）　法新公園對面有地皮三畝……（E2157）

▲新式汽車廉售　四汽缸……（E1511）

贈券　福昌綢莊嘉幛　請將此券剪下向三馬路……

商業畫師及有志學畫者鑒　▲難得機會請勿錯過　茲有美國給圖學科……（E1771）

啟事

▲招請合股　茲欲徵求人合資……（E75）

▲招請跑街　茲有經營印刷……（E28）

▲聘請女教員　本校欲聘請跳舞教員一位……（E128）

待聘

▲文牘待聘　啟者某人年將四十……（E609）

▲國學教師待聘　某君學業……（E1971）

▲國學教授待聘　某君……（E90）

▲招請女司賬　本公司現招女司賬一位……（E1095）

▲聘請買辦　茲有某……

聘請

▲海內學者公鑒　美國 F. A. BUSHEL 博士所著 PRINCIPLES OF SOCIOLOGY 一書已由敝人等迻成中文……

▲武當太極拳社廣告

▲送預防眼病藥

▲失孩聲明　本月初八日午後二時……（E835）

▲召盤　……（E283）

▲徵求合資辦鑛

徵求

▲教員待聘（E1922）

▲教員待聘

▲女打字員待聘

▲法文教授待聘

▲教員待聘

▲教員待聘（E1918）

▲待聘（E1976）

▲徵求職員　茲有……

▲小工業徵求投資

▲現欵出借　本公司……（E1621）

出租

▲房地召租　闸北……

醫藥

▲召頂

▲召租（不收小租）

宿舍

▲新住宅召租

儉德村新屋餘屋出租　本村尚有餘屋十餘間……

▲優美二樓招租（E381）

▲號屋召頂（E207）

優美樣子間出租

▲吉屋出頂（E583）

宿舍　高等

▲寫字房出租（E320）

▲吉屋或連傢俱召頂

隨帶搬夫四名　車租每小時四元　漢口路十號　電話中央……

▲宿舍出租

新屋召租　最新式之優美住宅
北四川路寶樂安路永安里內新造新式三層住宅數十幢式樣優美空氣清新所有屋內之電燈自來水自來火浴室浴缸面盆水廁等均應有盡有裝置整齊現工程經已完竣如欲承租者請到南京路永安公司五樓地產部接洽可也（E371）

讀英文半年祇收六元　定額卅名額滿不收有志向學者可速報名　英法夜社

▲粵華中學英文夜校招男女生

免費傳授謀生獲利新法

按摩術

凱爾氏舞蹈傳習所擴充招生

金針王少倩

西洋年輕女子按摩術　（E589）

按摩術及修指　早十一時起九時止　蓬路一二四號七號房

優待券　免費醫牙拔牙保無後患痛苦　（E372）

羅鑫泉牙科　愛克司光治療　專用白金鑲補　（E181）

▲英文日夜學校招生

▲振華打字專科招學生

覺是書館招生　（E338）

▲教授英文　（E144）

教育

▲放假藝術之必要　（E479）

、如歷史上羅馬之興、是經了迦太基、幾乎將自己的人口減去了五十萬而後成功、法國是經了無數爲百合花(Fleur de Lis)而死的貞德、或者是貝依牙(Bayard)等而後成功、荷蘭是經了六次自己用水來淹自己而復成功、今日本不過祇經了英人在鹿兒島的幾個砲彈、便就成功、無是自己早已有了程度啊、

凡在歷史上有模仿性的民族、是沒有不成功的、希臘受了巴比倫和埃及的影響、便造成了愛琴文化、羅馬受了愛琴文化、便又造成歐洲文化、由是而漸漸推廣使成了今日的世界文化、獨自我們這不爭氣的中國、在清初時代的文化、還是春秋時代的文化、雖相隔三千年、而仍舊依然如昔、眞眞可恥之極、故所以近來凡那中國所吃的虧、所受的恥、一點也不能去怨天尤人、祇可以打自己駡自己、因爲如果我們能夠如同西洋一樣的一千年就達到完美的地位、那我們就早已可以在兩千年前時出去侵略歐洲去了、反過來去大行其帝國主義於白人了、

但我們不要以我們未曾去侵略過人、紀元四百年、阿鐵拉七十萬胡騎的匈奴大侵略、和一千二百年拔都五十萬韃馬的蒙古大侵略、都是歷史上非常著名之事、當時我國從軍之人、實在不下十萬、他們都能騎飛奔的馬、射羽毛之弓、都能夠異常的清潔勇敢和高貴、他們所住的、都是潔淨廣漠的原野、所鬪的祇有新鮮的空氣、永無臭味的離堆、所見的祇有英勇的戰鬪和潔淨的帳蓬、所愛的祇有實力者馬和强健活潑的女子、所享受的却是純粹的初級藝術文化、

民新觀音得道中之女主角林楚楚

當時同他們對敵的、却祇有腐敗的僧侶、淫蕩的武士、黑黯的樓房、汚穢的街道、昏癲的心神、和沈淪的意志、因此匈人和蒙人、或是已經藝術化的華人一到、便立即放火大燒、拔刀亂斬、往往殺幾十萬無用的人、和焚去數千幢汚穢之房子、於是大家便都說匈奴人是野人、蒙古人是屠夫、幾乎當他們祇是破壞者看待……但匈蒙人退後不上幾年、那新興的城市、便就潔淨雅致的多、人民也聰明有用不少、國家也漸知民族主意而力圖富强、關於這種地方請看看、那蒙古也未來以前的南宋、和同去之後的大明、蒙古人未來國與後的奧斯科、便就可以知道了、

野馬跑到題外去了、趕忙將韁提回來、我們當要曉得日本人的興起、雖非歷史上的平常事、英文的 Historian's History、講到日本的一節、曾用斗大的紅字、大書於篇面上—The Sudden Rise of the Japanese—一句話、那字的大足見得日人求學的偉大的雄心、那色之紅、足顯出旅順山下六萬日本軍士的鮮血、那種格式、又足顯出西方對於東方的希望和注意、

以上所說的話、似乎很有偏於一面的地方、因爲我們向來對於日本所講的去稱揚和提高牠的長處、似乎是奇怪的事、但每一個國家、總有牠的長處和短處、短處常常很容易看出來、至於長處、就是看得到的人也往往不願意將牠去寫出來、並且、我寫這篇東西的起意、也不是你們想像中的恭維別人、祇不過對於他們現在的地位想法、給他們一個說明而已、

◉天氣報告

徐家匯天文臺昨日下午四時三十分氣象預報云、天寒有雲、間有輕霧、沿海自馬鞍島以南有正當之時令風、北方風無定向、又昨日下午三時前二十四小時內本埠氣溫、最高四〇·〇、最低二六·八、去年同日、最高四八·二、最低四二·二、

快些買了糖過元宵
◉今日特售半價◉
博士登元宵糖 一磅裝匣每匣原價一元五 半價七角半
杏仁快利糖 原價每磅一元二角 半價六角
北四川路五十八號 **沙格蘭糖果公司**

沙格蘭 北四川路五十八號 愛普廬隔壁
特製香蕉味奶糖 每袋小洋一角
E庚 362

親睦居士佛水治病 不來申取治費 結緣
介紹人 王程德全 李瑞彭 [illegible]
E甲 110

花柳病之台灣新藥
林渭川醫生啓
E甲 [illegible]

上海技藝員總聯合會 游藝一覽表

寧波 文書 **陳昌浩** 寓英租界北京路宋家弄末家
賈嘻嘻 男女合演 滑稽四簧
陸嘯梧 滑稽吉卷 改良灘簧
陸五班 笑劇 合演 蘭 濟公活佛 滑稽狸貓換太子
丁少蘭 改良申曲 男女合演 十六元八 丁婉娥 法界大世界東來火街瑞福里六號
張鳳翔 張玉林 張玉英 童子雙簧 男女戲法
趙中山 男 女 法
范珍珍 范醉春 范盈盈 特別電燈担
鳳鳴社全體女子蘇灘 錢鳳珍 錢鳳玉 弟
毛喬笙 魔術 戲法
胡壽慶 競爭價廉 奉送雙簧 普通目價 十四元八
女子蘇灘 葉如玉 葉如寶 葉醒儂
吳品如 中西幻術 乾坤戲法
王一飛 中西戲法 王筱飛 王筱翁
人人笑 百鳥朝鳳
莫悟奇
科天影 魔術
精神團 張洽兒 易方朔
海泉 月狂 鎮
周筱虹 女子雙簧 乾坤蘇灘
夏鶯鶯 惠鶯 娟鶯
獨腳戲 外加 飛水 王无能 錢无量
怡紅社女子蘇灘 張素蘭 張月蘭 張瑞蘭
金士芬 外加 雙簧
女子蘇灘申曲 孫如娥
星期團 男女合演 滑稽新戲
開口笑 由津 回申
吉評三 戲迷 相聲
化裝 朱媛媛
久蒙歡迎 最著名才 眞實一藝 唯女子蘇灘
王美玉 王美寶 王美玲
著名女子新劇 劉春斗 鶯擁翠 新劇
子劉雲 女子申曲 張美雲
玉韻集全體女子蘇灘 蔣婉貞
王美雲 張鳳雲 王彩雲 江笑笑 化裝蘇灘獨腳新戲
田永奎 武 戲法
費西冷 古裝蘇灘 男女合演
女子蘇灘 文武戲法 施湘芸 施湘蓮 施步雲 飛來鳳
全歡大線舞 鴻舞臺 球迎八戲 猫換太子 飛龍傳 洛陽新 王別姬 霸王 新橋廣
改良申曲男女合唱 王筱新
聲鳴班 首先 發明 髦兒戲
聲舞臺 全本頭本二本 狸猫換太子 飛龍傳 全堂燈彩
花月英 顧泉生 月紅
筱桂蓀 乾坤 蘇灘
孫連元（全班十二元） 神童五歲紅
歡喜戲法 四寶團
周杏泉 周慧珍
沈易書 南方 拉戲

煤氣傳熱器 極宜於廳堂客室以及店鋪寫字間等處裝置之用 大小俱備裝置靈便效用宏鉅經濟合算 ▲裝卸取費極廉 ▲樣子間南京路三十號 西藏路九十號 **上海自來火行啓** （5）

三種美糖 同日半價
FRENCH NOUGAT
CHERRY NOUGAT
MIXED BONBONS
同日三種糖半價，機會千載眞難逢。「芬蘭」鮮美「櫻花」甜，還有那「什錦彭彭」。平時每磅一元半，今日特價七角五。
南京路卅六號 **沙利文啓** 電話中央三八〇一
E庚 375

百代公司又出新片了 四馬路五十號 電話中央二八二六
小達子 張桂芬 孫慶芬 **楊小樓** 楊菊笙 張桂芬 **楊月樓** **黎明暉** 特別新曲 **耐梅** **楊乳娘** 特別時曲 寒夜曲

百星大戲院 老靶子路福生路口 電話北二五二一
今日日夜開映 美國拍拉蒙公司最新鉅片 神話愛情名作
世界大文豪巴利氏之名作
導演萬世流芳及仙童彼得潘之白利南氏導演
琵特白郎遜及湯姆穆亞等諸大明星合演
夢遊天國
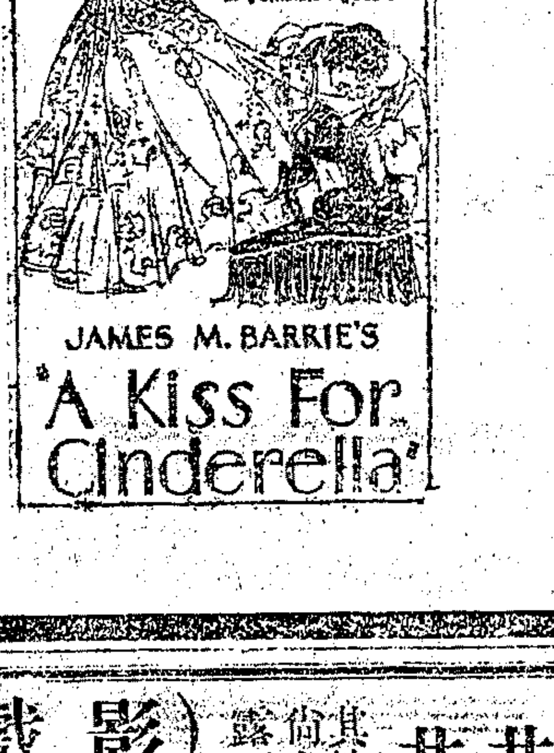

時間 日戲下午三時及五時半 夜戲下午九時一刻
價目 日戲 樓下六角 樓上一元 夜戲 樓下八角 樓上一元二角
字幕 本院自本年起各片均有華文字幕

大世界建築告成之大展佈（門票小洋二角）
▲須知今年之大世界非去年之大世界
▲此後之游戲場異往日之游戲場
略撮大要如下
新建五層樓高大洋房分亭○台○樓○閣○廳○悉號共和 一層有一層之精美佈置 一場有一場之新奇游藝
共和廳 陳列名花 四時常設
共和閣 雅座品茗 中得靜
共和樓 紹興文戲 南方歌劇
共和臺 徽州戲 各種新劇
共和亭 魔術 科學 天影 高臺 飛雲 車水 馬龍
其餘大京班群芳會唱卷戲杭州班等等 尚有種種遊藝不克遍載 露天影戲場陳設大千世界都門一所
（影戲）世界馳名 歷史宮闈 護花 軍事愛情 使者 無上鉅片 （十二大本） 歐戰姻緣 南北統一

◉晨光會將舉行聯歡會

晨光藝術會、將舉行會員聯歡會、昨發出通啓云、「諸位會員們、淺淡的綠色、染遍了樹間田上、大自然默示那可愛的春天已來、蝶兒們穿著土地們的彩衣、和花兒們在草間舞蹈、久別的會員們、我們也願乘春光明媚的佳期、共同聯歡一次、現在給諸位一個佳音、本會會員聯歡會、已籌備安定、會場是借用酒樓新新、時期是在春節燈明、那天會幕啓後、有淸唱雅樂、能重重地振動你們的樂的心弦、有佳番妙舞、可深深地引起諸位的美的情感、還有那甘脂美酒、充諸位興奮的燃料、和那禮物贈品、作你們別後的紀念、春光一年一度、晦去又來、人們隨春共樂、能有幾向、望諸位休虛過佳會、到期早來」云云、茲錄其遊藝節目如下、㊀吳素馨淸唱、㊁梁賽珍粵曲、㊂鄧叔宜粵曲、㊃王次龍淸唱、㊄徐少飛却史柰、㊅宋志欽史東山凡雅令、㊆錢化佛笑談、㊇華修方錢化佛國樂、㊈華文玉史東山舞蹈、㊉餘興、

◉劇場消息

▲大同樂會開始演奏記　慕山路大同樂會、於昨星期日下午一時至六時、開本年第一次演奏會、召集基本會員、到二十餘人、所奏古今各樂、均精妙絕倫、大有藝進乎道之概、該會教課仍分四系、即以是日為開學之期、琴瑟古樂、由鄭覲文擔任、琵琶絲竹、由柳堯章擔任、崑曲由楊子永擔任、京曲由陳道安蘇少卿分任、近更添設鐃樂一項、已將舊式鐃樂譜十八套編為新譜、由十二人分任、先練一套、名五關斬將、嗣後音樂界當更增一種新色采云、

▲天樂一舞台開演新斗牛宮　虹口香烟橋頭翔舞台、近改天樂一舞台、專演文明新劇、開幕以來、觀衆頗擠、演員如鍾美玉張等、均劇界老手、今定於元宵節開演新斗牛宮、佈景奇特、有月宮全景、新式焰火、戲中戲、南腔北調、非常可觀云、

▲蔣老五開映盛况　天一青年公司最近新片蔣老五殉情記、佈景宏麗、哀感動人、日昨在中央大戲院開映、日夜均滿、觀衆表示滿意、以為中國片有如許成績、前途頗堪樂觀云、

▲上海舞臺新排「無雙」名劇之特點　上海舞臺自元旦開幕以來、營業異常發達、無日不告滿座、觀衆之擁擠、亦為歷來所未有之盛况、男女藝員莫不精神飽滿、演唱非常賣力、近有朱藝員琴心、新編一最有歷史價值之新劇「無雙」前會出演於京都、備受京人之熱烈歡迎、此次朱君又精心結構、編成此劇、劇情大意為「唐人說部中

恩派亞戲院　法租界霞飛路八仙橋

星期日准映　綠林紅粉

（日戲）三點鐘起　五點半起　（夜戲）九點一刻起　日夜共映三次
座價減低（日戲）二角　三角　四角　（夜戲）三角　四角　六角

天一青年公司影片　最近作品　武俠偉片　愛情巨片
大俠白毛腿
胡蝶　譚成宇　主演

萬國大戲院　院址虹口源大

星期日准映　全部楊貴妃

日戲三點鐘　夜戲七點鐘　九點鐘　日夜三次
價目　樓下二角　樓上三角　日夜一律

明星影片公司名貴香艷譏世愛情電影
北京楊貴妃
鄭正秋導演　楊耐梅主演

中華大戲院　三洋涇橋吉祥街

星期日准映　無底洞

日戲一點鐘　三點鐘　夜戲七點鐘　九點鐘
（價目）日戲（下樓）　夜戲（下樓）　二角　（樓上）三角　（樓上）四角　包廂五角　包廂六角

民新影片公司破天荒女明星主演之武俠影片
綠林紅粉
梁夢痕導演　高西屏主演

卡德影戲院　院址卡德路

星期日准映　黑海盜

（日戲）二點半起　（夜戲）七點半起　日夜二次
（下樓）三角　四角　（樓上）五角　日夜一律

上海影戲公司攝製中國唯一古裝歷史艷哀電影
全部楊貴妃
二十大本一次映完
但杜宇導演　賀蓉珠主演

世界大戲院　閘北寶山路青雲路

星期日准映　北京楊貴妃

（日戲）一點起　三點起　（夜戲）六點起　八點起
價目　正廳三角　樓廳四角　包廂五角　日夜一律

范朋克氏傑作之二
俠盜羅賓漢
片中加印中文說明　一九二七年新拷貝

明星大戲院　北四川路橫浜橋北

日戲三點　五點半　夜戲七點　九點一刻

今天日夜開映
戰地鶯花錄
„Orphans of the War"
加外表演　西洋女子模特兒　各種跳舞
價目　樓下三角　樓上五角　孩童半價

城南通俗影戲院　大東門小南門北首

每天換片一二次

今天日夜開演
中國影片
田七郎
明星公司出品

共和影戲院　西門外方浜橋

今天日夜開影
香艷奇情新片
玫瑰花
十四日禮拜預告　俠盜羅賓漢

天蟾舞台英租界首創男女合演新年新歲日夜開演特煩全體名角（乾坤）一齊登台准演拿手傑作文武好戲

高慶奎　雪艷琴

十二日演　雪盃圓團圓　夜演雙齣　連營寨　新洛陽橋
十二日演　棒打薄情郎　夜演雙齣　霸王別姬　新洛陽橋

麒麟童
十二日演審頭刺湯　夜演雙齣　南天門　新洛陽橋

劉漢臣
十二日演越虎城　夜演雙齣　連營寨　新洛陽橋

王芸芳
十二日演審頭刺湯　夜演雙齣　南天門　新洛陽橋

劉奎官　趙如泉　白牡丹　高百歲
十二日演　登高　拿高　夜演雙齣　霸王別姬　新洛陽橋
十二日演　水淹七軍　夜演雙齣　過五關　新洛陽橋
十二日演　三戲白牡丹　夜演　新洛陽橋
十二日演　三戲白牡丹　夜演雙齣　霸王別姬　新洛陽橋

三馬路榮記大舞臺男女合演新舊劇泰斗文武唱做全材鬚生兼花臉
李桂春
即小達子
十二日演刺巴杰　夜演雙齣　大虮蜡廟　新斗牛宮

三馬路榮記大舞臺男女合演禮聘南北獨一坤角首選青衣花衫文武鬚生兼工老旦
姚玉蘭
十二日演妻黨同惡報　夜演雙齣　玉堂春（會審）　新斗牛宮

三馬路榮記大舞台 男女合演

禮聘色藝雙優文武俱佳唱做獨一坤角青衣花衫

碧麗君

十二日演 花田錯 夜演雙齣 貴妃醉酒 新斗牛宮

禮聘南北歡迎獨一無二文武老生兼工紅生

林樹森

十二日演 華容道（關公擋曹） 夜演雙齣 頭本走麥城 新斗牛宮

[illegible]之亂、附世隱微、無雙因發沒、沒入宮中、為級高騎、與王仙客永無見期矣、仙客多情、以冀得與無雙相會、二八義成大婚、無雙識大俠古押衙、介仙客往求之、古押衙感其誠、冒險入宮、救出無雙、終成眷屬」、內中文武俱全、富於哀樂、悲歡離合、搜羅盡致、情節頗為曲折、日內各藝員正在編練之中、不久即可開演、預料屆時開演定必大有可觀云、

▲拘魂使者將重演 滑稽戲「拘魂使者」、為戲劇家徐卓呆君所編、旨意深奧、寓莊於諧、前晨星演劇團第一次公演時、曾採用是劇、演後極得觀衆贊賞、現該團因應各界之要求、將於本月二十晚（星期六）該團第四次公演時復演一次、劇中主角阿八、仍由徐天能君担任、其餘則由歐陽予倩黃藻芳梁劍虹楊潤康張古蕉賴麟書楊志立等分任要角云、

▲月宮天台觀劇記 月宮飯店之屋頂、新闢一天台劇場、已於元旦日正式開幕、特聘滬上唯一粵劇票房維志劇社、串演七個整夜、（元旦夜起八日止）計演劇四齣、元旦與初五演義俠言情劇「情雨留痕」、初二與初六演詼諧諷世劇「覺悟」、初三與初七演趣劇「幻變姻緣」、初四演諷世諧劇「孝義流芳」、寶座稱盛、演員中如呂一敢梁化黎蘇大洪譚植楠唐佑治倪金鏞丁濟時譚文翼標李鐵東羅其紅嚴寶陳少良羅鎮開陳汝芬梁敏如楊君（特為個中之俠者、各人分担要角、異常賣力、觀者均一致讚美、僉謂以短速時間之練習、而其表演之成績、竟能精熟純熟若是、洵足使人欽佩、粵商顧馥芬君、特贈該社橫額一幅、曰「現身說法」、月宮飯店亦贈有「發聾振聵」二幅、以資鼓勵焉、不佞連觀四夕、甚為滿意、尤以呂一敢君之技藝、最稱佳妙、能生能旦、亦莊亦諧、嗓音清潤、口白流利、情雨留痕所飾之八嫂、其作態之風騷、化妝之神妙、雖坤角猶不逮也、諺曰、腹有詩書氣自豪者、其呂君之謂乎、聞該社此後每逢星期日公演云（少洲）

▲東亞公司經理德國名片 東亞公司、近又經理一傑大德國名片 "Die Gefangene Von Shanghai" 該片述中國軍事戰爭、聞本埠西區某大戲院已租定、即日公映、該公司華經理曹立權、通知劇務部於是月底開攝「江南奇俠」、由陸麗麗導演、康為華主演、康前曾於美國劇場公演多次、該公司因慕名聘任該劇中奇俠一角、聞女主角聘王靜芳女士擔任、王女士攝製該劇後、擬同導演陸麟驤於八月間赴歐洲公演歌舞劇云、

虹口大影戲院

虹口乍浦路口 電話北一四八

每逢星期一星期四更換新片

今天日夜開映 白克茄司得意傑作 猛勇俠 Buck Jones in "Chain Lightning"

價目 樓上三角 樓下二角 幼童一角

時間 日戲下午三時 夜戲七時一刻 九時一刻

奧飛姆大戲院

曹家渡五角場 電話西四九一四號

今天日夜 中國影片 明星公司出品 無名英雄

預告 本月十三開演 十三號包廂 連映兩天

價目 正廳小洋二角 登樓小洋三角 特等小洋四角 幼童減半

日戲二點半 夜戲第一場六點鐘 第二場八點半

孔雀東華戲院

法租界霞飛路四百八十六號

時間（日）九點半（夜）九點一刻 每逢星期六星期日加演日戲一次三點 價目（日）四角 六角 八角（夜）六角 八角 一元

著名滑稽愛情偉大巨片 狄奈明星拿手傑作

空心闊少

Reginald Denny in "Take it From Me"

換片預告 愛海情花 愛情巨片

愛普廬影戲院

北四川路海寧路口

（今日下午五時九時半一刻開映）

世界著名華納公司愛情偉大新片

約翰擺里瑪亞主演

漫郎攝實戈

奧迪安大戲院

今天日夜開映三次 ▶第一國家影片公司新出品◀ 唯一滑稽哀艷愛情名片

著名明星 珂倫穆亞女士主演

舞娘叔

價目（日戲）樓下七角 樓上九角 一元二角（夜戲）樓下九角 樓上一元 二元五角

本片述一少女事父至孝後矢志學習舞蹈現身舞台一時芳名大噪備受觀衆之歡迎詎料好事多磨其父因事入獄女郎悲不欲生終宵尋父其中情節緊湊表演入微而士司倫女士演來處處稱道廣士最得意之傑作也

Embassy THEATRE

注意 夏令配克 注意

今日下午三時五時九時一刻開映

◀一九二八年第一大笑劇▶

美國第一國家公司最新滑稽名片

（二大滑稽明星主演）

"George Sidney Charlie Murray" in Lost at The Front

喬治雪萊 却利茂萊（主演）

兩個軍人

北京大戲院

北京路貴州路口 電話中央七四一〇

今天日夜開映 日戲二時半 五時半 夜戲九時一刻

梅茂蘭及吉爾勃傑作

轟動世界五彩浪漫愛情名片

風流寡婦

十大本一次演完

頭場提早自下午二時半開映

憑金錢而結合的少女是綺麗年華於貧寂之自娛中冗不孀有終號流至戀能封前非册遺情綺麗寫后節的怎不令人心絲緊張加以悔皮蘭之媚吉爾勃之英後撫怪該片的聲望如此傑大了

價目 日戲 正廳小洋三角 樓廳小洋六角 花樓小洋九角 夜戲 正廳小洋四角 樓廳小洋八角 花樓大洋一元

卡爾登影戲院

今天日夜開映；日戲三時 五時半 夜戲九時一刻

范朋克最近傑作

綠林翹楚

情節迷樓疊閣令人莫測

表演不落陳套別有精采

本片以武俠爲經愛情爲緯描寫一綠林渠魁幾經艱苦之得最後卒勝利紅粉英雄終成眷屬范氏在片中別出心裁更翻新樣一攀樹如猿輕捷五千並有攻破牛羣之敵城奇觀

閘北大戲院

新閘橋北 蒙古路口

百合公司出品 大中華影片 艷情新片

桃李爭春

謝雲卿 周文珠 主演

價目 樓上二角 樓下大洋一角

時間 第一次一點 第二次三點半 第三次六點半 第四次八點半 樓廳券均售每本七張正大洋 廂價十二元

新愛倫大戲院

虹口靶子路海寧路中 電話北四五二〇號

正月十二日起連映三天

轟動全球武俠軍事巨片

重見光明

Lilian Gish in "The Birth of A Nation" Directed By D. W. Griffith

片內加印中文說明 全部十三本 日夜開映四場

下期開映 ▲卓別麟主演▼ 大吠聲

時間（日）一時至三時 三時半至五時半（夜戲）六時半至九時 九時至十一時

價目 樓下小洋二角 樓上小洋三角 日夜同價 幼童減半

中山大戲院

四卡子橋梧州路口 電話北二二五三

華劇影片公司出品

夜明珠

張惠民 吳素馨（主演）

三天

武昌大戲院

武昌路 電話北七五九號

著名德國歷史驚人巨片

斬龍遇仙記

下部 "Nibelung" Part "II"

並有中文說明

時間 三時 七時 九點半

價目 樓上四角 樓下二角

日夜一律 幼童減半

預告 紫光大盜 星期日開演

上海大戲院

北四川路老靶子路北 電話北三四二一

星期四、五、六開映；日戲三時 五時半 夜戲九時一刻

徇各界要求重映三天

羅克最新得意傑作

平等的闊少

平等的闊少是表演趣重理性之大成功是最有意味之滑稽劇全片以滑稽爲經愛情爲緯表揚藝術旨趣深隱諷世寓心表演突梯滑稽令人捧腹不止佈局新奇尤爲生色

（◉）片中加譯中文說明（◉）

價目 日戲 樓下小洋四角 六角 樓上小洋八角 大洋一元 夜戲 樓下小洋六角 八角 樓上大洋一元二角 一元半

天樂劇社一舞臺 正月十二日准演
香煙橋天齋路中 / 原址舞臺
價目 月樓四角 官廳二角 包廂二角 正廳一角 日夜一律

日戲 前部 楊乃武
夜戲 後部 楊乃武

新編 特別好戲 新斗牛宮 准元月十五日開演
特製佈景 (一)月宮奇景 (二)新式焰火 (三)特別香斗 (四)滿身電燈 (五)電光彩景 戲中串戲
張鐸聲(飾浦東正皇帝) 滑稽游龍戲鳳
鍾美玉(飾李寶妍) 特 探蓮
劉慧君 串 新式小船曲

新新花園
門票二角 不另取資
新京劇大場班：朱春庭 張蓮卿 李鑫培 王寶蓮 王俊宸 芙蓉花 (夜戲)全部臨江驛
精神團：張冶兒 易方朔 (日戲)代理丈夫 (夜戲)真假娘舅

新新花園鐘社男女新劇
高漢英 薛瘦梅 蔣呆兒 董天心 秦哈哈 林雍容 夏天人 宋痴僧 張大公 李曼麗 劉一飛 高夢樓 凌優優
(日)白羅山 (夜)上海闊小姐

小世界乾坤大劇場十二日日夜戲目
門票每位小洋二角 場內招待全體女子各場不另取看資
(日戲)鄭元喜 朱震芳 蔣蘭英 馬三元 陳滿堂 王勳臣 蔣鳳英 單鐵
(夜戲)劉玉蘭 朱震芳 陳滿堂 王勳臣 蔣鳳英 朱震打 單德元 鄭元喜
龍山寺 宇宙鋒 法門寺 南陽關 蝴蝶夢 茂州廟 刺王僚 花鼓 探親家 渡陰山 董家山 (叭蜡廟)

小世界愛華社新劇十二日日夜戲目
門票每位小洋二角 全體女子招待各場概不另取看資
曹金鳳 唐笑儂 王美儂 朱少峰 王情夢 周增楨 王美霞 陳明珠 侯春侯 諸亦貞 錢天儂 謝鳳翔 王蘭珍
(日戲)女學生私奔 (夜戲)雙貴圖

小世界正月十二日日夜影戲
門票每位小洋二角 場內招待一律女子各場不另取看資
中國艷情佳片 情場奪艷
時間：劇場 五點半至六點半 十一點至十一點半；戲場 十一點半至十二點半 六點半至七點半

小世界越劇十二日日夜戲目
門票每位小洋二角 場內招待一律女子各場不另取看資
張忠德 倪笠生 黃雲仙 趙永奎 紫金相 童正初 金雪芳 謝碧雲 應榮芳 張小巧 周伯林 金梅榮 俞傳海
(日戲)下本鸞鳳簫 (夜戲)全本分玉鏡

神仙世界女子京戲十二日日夜戲目
門票每位大洋二角 場內招待一律女子各場參觀不另取資
陳鑫培 張艷芬 施勝奎 李蘭英 蘇雪芳 石梅艷 石叔岩 陳鑫培 張艷芬 蘇雪芳 石叔岩 石梅艷 石鑫蘭 李英
(日戲)新州道 杏花村 草橋關 秋胡戲妻 櫻桃宋靈 (夜戲)首陽山 查關 昭關 伏大仇 別窰 從軍 門子

神仙世界
門票每位大洋二角 場內招待一律女子各場參觀不另取資
紹興文戲：費香金 徐鴻生 王鳳祥 尹財林 劉菊生 劉錦卿 (日戲)四本雙珠鳳 (夜戲)後本香蝴蝶
維揚古曲：小英 小桂琴 小桂鳳 小玉 高情 小秀英 小桂蘭 (日戲)二本合同記 (夜戲)全本烏龍院

神仙世界男女新劇日夜戲目
門票每位大洋二角 場內招待一律女子各場參觀不另取資
丁楚鶴 李君直 王金鳳 張幻影 羅笑倩 葉文英 陸美雲 譚志遠 馬恨情 李革非 徐冰華 沈蝶梅
(日戲)獨佔花魁 (夜戲)三本文武香球

神仙世界
門票每位大洋二角 場內招待一律女子各場參觀不另取資
百齡魔術劇團：朱秋影 顧亞兒 陸笑蘭 陸幼蘭 趙惜芳 (日夜演)多情妓女 機關好戲
新心滑稽新劇社：陳素芳 悲鳳 喻鐵魂 趙長松 高巨寅 丁鳳英 天農 (日演)姦夫冤 (夜演)馬金龍

新市遊藝場 每位門票洋二角
虹口梧州路菜場南小
(雜揚班)(揚州文戲)◀改良串曲▶(四明文戲)(特別四簧)(快活林新戲)
王月紅 玉桃 王華琴 潘秀清 陳學紅 小玉山 筱玉香 筱英玉 夏林 施春 施國 胡九 徐木 筱月 倪秀 徐金 筱天 田哈哈 田惜花 丁林 俞鳳 諸笑 戚英 楊我 李林
(日戲)七本 綠牡丹 八本 大鬧張府 (夜戲)王大闈 迎禧神 殺妻 逼酒 三本 四奇案 (日戲)明親結文 (夜戲)街沿唱 (南京小北)(調津時) 之子誰 刁婦 謀夫

大世界大京班十二日日夜戲目
(日戲)陳善甫 張瑤卿 李蓮芬 馮素蓮 曹艷秋 湯桂芳 郭坤泉 女叫天 白叔安
(夜戲)玉蘭 顏玉香 世香 女叫天 張春
砂痣 遊龍戲鳳 十三功 打花鼓 瓊林宴 大開地府
新編神怪文武好戲 第四本 西遊記

大世界紹興大班正月十二日日夜戲目
徐家官 陳志益 汪蛟奎 胡大海 陳金貴 李玉 胡鳳林 金水潮 周春生 水仙花 林金鰲 王乾興 張桂芳
(日戲)紫金鞭 雙金錠 (夜戲)後本倭袍

大世界共和閣鴻福堂紹興文戲 正月十二日日夜戲目
金世江 駱福林 俞福言 張配股 王雲龍 黃半奎 趙雲鳳 張雪芳 雪玉梅 王永春 沈桂芳 俞存喜 葉得寶 朱小寶 李泉奎 張支美 姚芳松 沈九霞 得貴
(日戲)頭本鸞鳳釵 (夜戲)前本失巾帕

大世界共和魔術新劇 正月十二日日夜戲目
科天影
愛美魔術新劇 全體男女演員三十餘人一齊登台
(日戲)真愛情 (夜戲)苦海餘生

大世界競社新劇 正月十二日日夜戲目
董天厄 王無能 俞樵翁 章擁翠 胡君安 張彩霞 陸嘯梧 劉滌華
(日戲)姊耶妻耶 (夜戲)KK女士

大世界共和樓徽州戲 正月十二日日夜戲目
李長生 楊洪恩 陸書明 尤湧潮 秦福生 陳玉龍 王元峯 顧茂錫 李元治 卜太斗 賈玉貴 陳榮福 耿雅壽 李二喜 楊桂喜 劉紅耆
(日戲)取巴州 斬彭越 三搜蘇府 (夜戲)取洛陽 二度梅 牛頭山

大世界共和閣天韻集南方歌劇 正月十二日日夜戲目
吳維新 張志鰲 鄭森和 褚雲飛 曹儒君 陳韻秋 陳偉良 張艷 沈衡 顧偉儂 洪霞慶 朱雲陵 史雲淵 潘延安 王鑑鶴 金雪麗 楊玉妃 賽氏
(日戲)笑 得信 勤中 (夜戲)三戲 緣

先施樂園大京班十二日日夜戲目
(日戲)頭本鐵公雞 薛禮嘆月 麒麟豹 三本鐵公雞 劉榮軒 趕三關 三本鐵公雞
(夜戲)七擒孟獲

先施樂園優美班十二日日夜戲目
朱笑儂 張曉崑 張紅艷 吳翠雲 吳義培 筱均 侯俠 花獨 筱玉 金雲芳 霍雲 朱笑 吳雲峰 侯勝 桂雲 張紅艷 張曉崑 金玉山
(日戲)遊六殿 雙桑園 會木關 (夜戲)河灣 封侯 龍院 烏 ◀饅頭庵▶ 超馬

先施樂園社全體女子新劇 戲目
禮聘著名最優等新劇家登台
陸懷笑 朱素卿 孫菊芬 姚劍塵 薛慧佛 伍賽文 朱天紅 薛秋霞 周儂影 方蓮英 周國祥 顧旭祇 倪祥林
(准演 玉堂春)

先施樂園易社乾坤新劇戲目
禮聘著名最優等高尚新劇家
陳夢霞 馮映影 康天月 顧夢希 耿風聲 陸慧英 邵彩娥 王寅 湯桂枝 姚冷儔 馬文俊 張永聲 楊青史 孟血兒 張虎文
(日戲)皆大歡喜 (夜戲)麒麟豹

永安公司天韻樓大京班
趙海山 趙君茂 印德山 吳寶奎 陸少林 何頤馨 陸子良 伍鳳 譚春 小紅 李小瑞梅 何長亭 俞蘭勝 客雪卿 王串英 周樹陸 謝小臣
全體合演新排彩好戲 十七八本 狸貓換太子

永安公司天韻樓影戲
開映明星公司著名國產佳片
富人之女
欲知詳細說明請閱天韻日報

廣舞台 聘請粵東群仙影女劇團 正月十二日夜戲
(日戲)著名節烈佳劇 毒茶害節婦 孝子亂經堂
(夜戲)新編配景家庭悲劇 難為人婦 全班出齊力拍演
(價目)特等 頭等 二等 大洋一元 六角 四角 小洋

上海舞台 男女合演 正月十二日戲
電話中央六〇五五
(價目注意)優等花樓官廳一元 特別包廂六角 頭等包廂正廳三角 三層樓分三角 二角 一角
金仲麟 趙天鵬 趙月樓 于雨亭 賈璧雲 郭春華 小蘭芬 陳筱穆 趙君玉 趙韻聲 黃玉麟 劉艷琴 朱琴心 言菊朋
三娘教子 挑穆 貴妃醉酒 天子王妃 (汾河灣)

上海舞台 男女合演 正月十二日夜戲
電話中央六〇五五
(價目注意)優等花樓官廳一元四角 特別包廂八角 頭等包廂正廳四角 三層樓分三角 二角 一角
陳順來 于雨亭 郭春華 趙韻聲 黃玉麟 趙君玉 陳筱穆 金少山 言菊朋 朱琴心 劉艷琴 茹富蕙 陳筱穆 趙君玉 劉艷琴 朱琴心 言菊朋 黃玉麟 趙韻聲 郭春華
洗浮山 南天門 雙演 全本玉鐲記 全體合演 (新斗牛宮)

天蟾舞臺 男女合演 正月十二日戲
電話中央三三七一號
劉桐軒 筱菊鈴 白牡丹 高百歲 劉奎官 董志揚 趙如泉 劉漢臣 麒麟童 王芸芳 高慶奎 雪艷琴
三戲白牡丹 揚官 水淹七軍 越虎城 審頭刺湯 雪盃圓 棒打薄情郎 全本

天蟾舞台 男女合演 正月十二日夜戲
電話中央三三七一號
董志揚 高百歲 趙如泉 麒麟童 王芸芳 高慶奎 劉漢臣 雪艷琴 劉奎官 雪艷琴 高慶奎 麒麟童
(連營寨) 南天門 霸王別姬 (新洛陽橋) 劉備哭靈 子龍救駕 史文恭 過五關

法租界共舞台 男女合演 正月十二日戲(日夜)
(日價)月樓五角 特包四角 頭包三角 官廳五角 (夜價)月樓八角 特包七角 頭包五角 官廳八角
張王 梁袁 王粉 花 筱 小 粉 陳 陳 張 李 筱 凌 雲 明
一小 君 菊 碧 凌 雲 桂 元 菊 連 彩 紅 桂 陳 蓮 舫 芳 艷
鳴樓 良花蘭 舫花 霞 霞芳 舫蓮
白三牡丹 新洛陽橋 全本琵琶記

丹桂第一台 男女合演 正月十二日戲 恆記
電話中央四八一七
(價目注意)特別花樓官廳六角 特別包廂頭等正廳四角 三等客座三層包廂二角 一角
石炳奎 筱俊茹 賈斌侯 董志臣 劉文雙 劉美演 小三麻子 雲艷香 袁漢雲 劉筱衡 新艷秋 安舒元
白探 相上 孟全本 烏龍院 馬坡 親罵 天台 姜女 汾河灣

丹桂第一台 男女合演 正月十二日夜戲 恆記
電話中央四八一七
(價目注意)特別花樓官廳一元 特別包廂七角 頭等正廳六角 三等客座三層包廂二角 四百
小三麻子 袁美雲 袁漢香 雲艷美 劉文古 小三麻子 袁美琴 袁漢雲 劉玉雲 劉筱衡 安舒元 李君玉 陸樹田 新艷秋 陳福奎
(新斗牛宮) 城會 投軍 別窰 (全本珠簾寨) 全本金鎖記

大舞台 男女合演 正月十二日 准演文武拿手好戲 榮記
(價目注意)月樓優廳七角 特別包廂官廳六角 頭等正廳四角 二等正廳三角 三層樓包廂二角
沈艷芳 李人俊 張竹軒 孫慶春 王雁川 梅雪芳 殷春虎 林樹森 李人俊 孟麗君 李桂芳 姚玉蘭 李瑞亭 桂春 杰 剌巴
(華容道) (花田錯)

大舞台 男女合演 正月十二日夜 准演新排時彩燈新戲 榮記
(價目注意)月樓優廳一元 特別包廂官廳八角 頭等正廳六角 二等正廳四角 三層樓包廂三角
梅雪芳 王雁川 林樹森 梅春奎 孟麗君 李桂芳 李春桂 姚玉蘭 林樹森 姚春蘭 李桂玉 孟麗君 梅雪芳
雙珠鳳 頭本 關公走麥城 (貴妃醉酒) 大叭蜡廟 三堂會審 玉堂春 (新斗牛宮)

林記更新舞台 男女合演 正月十二日戲
(價目注意)優等花樓正廳六角 特別包廂頭等正廳四角 二等正廳二角 電話北四〇〇二
王俊臣 蔡桂卿 官寶庭 韓鳳奎 陳佩卿 張韻樓 月紅上 麗華 崔 筱香紅 筱紅 小菊南 張培 盧翠蘭 武雙林 官寶庭 行 武 全
北原取 桑拆 盤腸戰 大戰 教子 南陽關 天台 虹霓關 (塔子溝)

林記更新舞台 男女合演 正月十二日夜戲
(價目注意)優等花樓正廳六角 特別包廂頭等正廳四角 二等正廳二角 電話北四〇〇二
周翠蘭 李福祥 官寶庭 譚永奎 蔡桂卿 陳佩卿 小菊紅 盧翠南 張蘭 武韻 崔雙樓 張林 孟麗華 筱宏 筱月紅 張培南 劉香坤
割髮代首 打金枝 趙家樓 新黃 天門 南 全本新玉堂春

笑舞臺崑戲院 十二日日戲
(價目)花廳八角 特廳八角 花樓五角 包廳五角 官廳三角 包廂二角 正廳四角
趙傳鈞 倪傳鉞 施傳鎮 王傳蕖 張傳芳 顧傳玠 朱傳茗 邵傳鏞 王傳淞 沈傳錕 華傳萃
封王 鍘判 雙冠誥 做鞋 夜課 茶敘 問病 花魁 受吐 湖樓 女 串戲 獨占花魁 鍾馗嫁妹

笑舞臺崑戲院 十二日夜戲
(價目)花廳八角 特廳八角 花樓五角 包廳五角 官廳三角 包廂二角 正廳四角
華傳浩 鄭傳鑑 沈傳錕 倪傳鉞 顧傳琳 張傳芳 華傳萃 施傳鎮 顧傳玠 朱傳茗 汪傳鈐
下海 千金記 佳期 拷紅 全本蝴蝶夢

恆記第一台　男女合演　重金禮聘色藝雙絕文武皆能程派衣鉢唱做二簧青衣花衫

坤角 新艷秋

十二日准演好戲全本汾河灣　十二夜准演好戲全本金鎖記

恆記第一台男女合演特聘名聞全國歌舞並擅新舊劇文家武青衣花衫

劉筱衡

十二日准演好戲全本孟姜女　十二夜准演好戲全本珠簾寨

恆記第一台男女合演特聘名震京滬譚派正宗歌喉響逸文武唱做鬚生

安舒元

十二日准演好戲全本汾河灣　十二夜准演好戲全本珠簾寨

劉文義

十二日戲演烏龍院　十二夜戲新斗牛宮

坤角 袁漢雲

十二日戲演上天台　十二夜戲新斗牛宮投軍別窰

小三麻子

十二日戲演白馬坡　十二夜戲新斗牛宮古城會

坤角 袁美雲

十二夜戲新斗牛宮投軍別窰

坤角 雲艷香

十二日戲演探親相罵　十二夜戲新斗牛宮

劉玉琴

十二日戲演烏龍院　十二夜戲新斗牛宮全本珠簾寨

上海舞台男女合演　即馬路四大新舞台舊址　電話中央五千五百六号

高[illegible]

十二日准演好戲全本汾河灣　十二夜准演雙齣好戲全本玉鐲記新斗牛宮

朱琴心

十二日准演好戲全本汾河灣　十二夜准演雙齣好戲全本玉鐲記新斗牛宮

坤角 劉艷琴

十二日准演好戲貴妃醉酒　十二夜准演雙齣好戲全本玉鐲記新斗牛宮

趙韻音

十二日戲准演新三娘教子　十二夜准演雙齣南天門新斗牛宮

黃玉麟

十二日戲准演搶挑穆天王　十二夜准演雙齣南天門新斗牛宮

趙君玉

十二日戲准演新三娘教子　十二夜准演雙齣南天門新斗牛宮

陳筱穆

十二日戲准演投軍別窰　十二夜准演雙齣南天門新斗牛宮

坤角 筱蘭芬

十二日戲投軍別窰　十二夜新斗牛宮

金少山

十二夜戲全本玉鐲記

郭春峯

十二日戲惡虎村　十二夜戲鳳凰山救駕新斗牛宮

曹壁雲

十二日戲替夫報仇　十二夜戲全本玉鐲記新斗牛宮

茹富蕙

十二日戲貴妃醉酒　十二夜戲全本玉鐲記新斗牛宮

于雨亭

十二日戲李陵碑　十二夜戲秦瓊賣馬新斗牛宮

（朱君琴心新排最有價值新戲之一）

無雙　不日開演

（廣告節略）

唐人說部中有尚書劉震之女無雙　與王仙客有婚姻之約　遭朱泚之亂　因而離散　無雙因父罪沒入宮中　萬紉高牆　與王仙客永無見期矣　仙客多情　以計得與無雙相會　二人誓成夫婦　無雙識大俠古押衙　令仙客往求之　古押衙感其誠　冒險入宮　救出無雙　終成夫婦

無雙一劇　是朱君琴心的結晶佳構　費了數年的心血　易了幾回的稿　蒐集了許多名士的參考　而成此一部最上乘的新劇　在京出演的時候　萬衆空巷　座無隙地　連演四晚　無不擁擠　譽穿京國　為劇界開一新紀元　此次來滬　各界要求的來函　疊積成堆　本台主見各界如此的讚美　乃與朱君商酌　乘新歲佳節　各界有暇的日子　儘先開演　並不加價　以答雅意

中央大戲院

電話中央三二五五　院址在六馬路口

（時間）日戲下午三時起與五點半起　夜戲九點一刻起　（座價）正廳六角　樓廳八角　包廂一元　日夜一律

今明兩天開映天一青年公司新片

蔣老五殉情記

蝴蝶女士主演

◉上海影戲實事

花界蔣老五，殉情羅炳生，其人與其事，轟動上海城，前編舞台劇，萬人為空巷，如今拍影片，格外顯精采，妓女殉情人，香艷無比倫，主演者胡蝶，貌麗如天人，導演與編劇，細膩有本領，欲知花界事，不可不一看，

上海花界之信史

上海人喜歡看實事戲　尤其喜歡看本地風光的實事戲　因為實事戲能夠仿真事實　本地風光的實事戲　尤其是人人曉得的事情　格外能引起看客的趣味　蔣老五殉情記　在上海的舞台上　曾經很很的出了一陣風頭　比了轟動一時的閻瑞生　實在不相上下　各舞台的看客　沒有一個不說有趣　現在天一青年公司把這鼎鼎有名的本地風光實事戲　拍成了影戲　這齣影戲　不但比了舞台戲好　比了實事還要好　因為蝴蝶女士的面貌　比了真的蔣老五更美麗　要曉得上海花界信史者　不可不看　戲中的描寫　處處動人　能深得觀客的同情

新中央戲院

電話北二二三二號　院址在北四川路海寧路

時間　日戲　第一次　影戲三點　歌劇四點　第二次　影戲五點半　歌劇六點半　夜戲　影戲九點　歌劇十點

座價　正廳六角　樓廳八角　包廂一元　日夜一律　幼童減半

祗有今明二天

大中國影片公司陳秋風李元龍導演

林如心主演螺絲大王

朱劍靈飾猪八戒　鄭瑞年飾孫悟空　袁雪藕飾唐僧

神奇變化西游記之一

無底洞

今天日夜三次加演

破天荒的美術歌舞劇

冷洞藏春

四十美麗女明星登台

愛美歌劇社排映。林如心飾螺絲大王巧戲唐僧。新歌艷舞。一段皮簧新腔。兼唱西洋曲。令人心醉神移。女星王彭張等數段特別唱工。中外歌舞。尤為目迷五色。外加猪八戒唱山歌。滑稽發鬆。可笑之王

今天加演　日夜三次

小明星顧寶蓮

登台表演新式歌舞

麻雀歌　小孩舞

本院准正月十四日起開映

明星公司古裝巨片

張石川導演　鄭正秋說明

朱飛　阮玲玉　主演傑作

洛陽橋

注意十七日起在中央大戲院公映